

CONCURSO PÚBLICO Nº 001/2022

EDITAL DE ABERTURA DAS INSCRIÇÕES

O Município de Marmelópolis, por intermédio de seu Prefeito Municipal, no uso de suas atribuições que lhe são conferidas pela legislação em vigor, torna público a realização do Concurso Público, conforme previsto neste edital com período de validade de 02 (dois) anos, podendo ser prorrogado, por igual período, a critério da Administração Municipal, a contar da data de publicação de sua homologação.

As nomeações serão providas pelo Regime Estatutário.

A organização do Concurso Público, recebimento das inscrições, aplicação e avaliação das provas serão de responsabilidade da empresa CONSCAM, obedecidas as normas deste Edital.

A Comissão deste Concurso Público foi nomeada através da Portaria nº 1847/2022 de 25 de fevereiro de 2022.

I - DOS CARGOS

1.1 O presente concurso tem a finalidade de prover cargos vagos e os que vagarem ou forem criados no período de validade do concurso.

1.2 Os cargos, vagas, carga horária, salários, requisitos de escolaridade e taxa de inscrição estão estabelecidos na tabela que segue:

Ensino Fundamental

CARGO	VAGAS	CARGA HORÁRIA	SALÁRIO BASE	REQUISITOS	TAXA DE INSCRIÇÃO
Lavador de Veículos	01	44h Semanais	R\$ 1.249,00	Ensino Fundamental Completo + CNH Categoria "D"	R\$ 60,00
Vigia Noturno	02	44h Semanais	R\$ 1.240,00	Nível Elementar (Ensino Fundamental Incompleto)	R\$ 60,00

Ensino Médio e/ou Técnico

CARGO	VAGAS	CARGA HORÁRIA	SALÁRIO BASE	REQUISITOS	TAXA DE INSCRIÇÃO
Agente Comunitário de Saúde MA1	01	40h Semanais	R\$ 1.750,00	Ensino Médio Completo e Residir na área em que atuar ou possuir meios de deslocamento próprio para exercer suas funções na área em que atuar	R\$ 80,00
Agente Comunitário de Saúde MA2	01	40h Semanais	R\$ 1.750,00	Ensino Médio Completo e Residir na área em que	R\$ 80,00

				atuar ou possuir meios de deslocamento próprio para exercer suas funções na área em que atuar	
Agente Comunitário de Saúde MA3	01	40h Semanais	R\$ 1.750,00	Ensino Médio Completo e Residir na área em que atuar ou possuir meios de deslocamento próprio para exercer suas funções na área em que atuar	R\$ 80,00
Agente Comunitário de Saúde MA4	01	40h Semanais	R\$ 1.750,00	Ensino Médio Completo e Residir na área em que atuar ou possuir meios de deslocamento próprio para exercer suas funções na área em que atuar	R\$ 80,00
Agente Comunitário de Saúde MA5	01	40h Semanais	R\$ 1.750,00	Ensino Médio Completo e Residir na área em que atuar ou possuir meios de deslocamento próprio para exercer suas funções na área em que atuar	R\$ 80,00
Agente de Controle de Endemias	01	40h Semanais	R\$ 1.750,00	Ensino Médio Completo	R\$ 80,00
Auxiliar de Farmácia	01	40h Semanais	R\$ 1.240,00	Ensino Médio Completo	R\$ 80,00
Auxiliar de Saúde Bucal	01	40h Semanais	R\$ 1.240,00	Ensino Médio Completo + Curso Auxiliar de Saúde Bucal	R\$ 80,00

Ensino Superior

CARGO	VAGAS	CARGA HORÁRIA	SALÁRIO BASE	REQUISITOS	TAXA DE INSCRIÇÃO
Dentista II (ESF)	01	40h Semanais	R\$ 4.300,00	Superior Completo em Odontologia + registro no CRO	R\$ 100,00
Professor de Educação Física	01	30h Semanais	R\$ 2.885,00	Superior Completo em Educação Física	R\$ 100,00

Supervisor Pedagógico II	01	40h Semanais	R\$ 2.700,00	Superior Completo em Pedagogia	R\$ 100,00
--------------------------	----	--------------	--------------	--------------------------------	------------

Legenda

* Inscrições para candidatos com deficiência observar o item III deste edital.

* CR – Cadastro de Reserva.

1.3 Os salários dos cargos têm como base o mês de Abril de 2022.

1.4 As atribuições dos cargos constam no Anexo I do presente Edital.

1.5 A jornada semanal de trabalho para cada cargo é a prevista no quadro do subitem 1.2 e os horários de trabalho serão definidos a critério da Prefeitura Municipal, em função da natureza do cargo, atividades, plantões, escalas, atendendo as necessidades da Administração e o interesse público.

1.6 Para os cargos de Agente Comunitário de Saúde, as áreas mencionadas nos requisitos constam no Anexo IV do presente Edital.

II – DAS INSCRIÇÕES

2.1 A inscrição do candidato implicará o conhecimento e aceitação tácita das normas e condições do Concurso Público, tais como se acham estabelecidas neste Edital e seus anexos, bem como em eventuais aditamentos, comunicados e instruções específicas para a realização do Concurso Público, em relação às quais não poderá ser alegada qualquer espécie de desconhecimento.

2.1.1 Objetivando evitar ônus desnecessário, o candidato deverá orientar-se no sentido de recolher o valor de inscrição somente após tomar conhecimento de todos os requisitos e condições exigidas para o Concurso Público.

2.2 A inscrição deverá ser efetuada das 10 horas do dia 19/07/2022 às 16 horas do dia 18/08/2022 (**período em que a 2ª via do boleto estará disponível**), exclusivamente pela internet nos sites www.conscamweb.com.br e www.marmelopolis.mg.gov.br.

2.2.1 O candidato que não tiver acesso à rede mundial de computadores (internet), no período previsto no item acima, poderá realizar as inscrições sede da Prefeitura Municipal de Marmelópolis, Rua José Acelino da Silva, 18 - Centro – Marmelópolis - MG, de segunda a sexta-feira, das 08:00 as 11:00 e das 13:00 as 16:00.

2.2.2 No ato da inscrição o candidato deverá indicar o cargo pretendido, devendo observar o item 4.8.

2.2.3 Após a efetivação da inscrição não será permitida, em hipótese alguma, a troca do cargo pretendido.

2.2.4 As provas poderão ocorrer em horários diferentes por conta do espaço físico disponível no município.

2.2.4.1 Em hipótese alguma o candidato poderá realizar mais de 1 (uma) prova no mesmo período (horário)”.
 2.2.5 Não será permitida inscrição por meio bancário, pelos Correios, fac-símile, condicional ou fora do prazo estabelecido.

2.3 O candidato, ao se inscrever, deverá ter conhecimento dos requisitos exigidos a seguir, comprovando-os na data da convocação:

- a) ser brasileiro, nato ou naturalizado, ou gozar das prerrogativas previstas no artigo 12 da Constituição Federal e demais disposições de lei, no caso de estrangeiros;
- b) ter idade mínima de 18 (dezoito) anos e não ter atingido, na data da posse, a idade para aposentadoria compulsória;
- c) quando do sexo masculino, estar em dia com as obrigações militares;
- d) estar no gozo dos direitos políticos;
- e) possuir o nível de escolaridade exigida para o cargo público e, quando for o caso, habilitação profissional formal para o desenvolvimento das atribuições inerentes ao cargo;
- f) ter aptidão física e mental para o exercício das atribuições do cargo, comprovada em avaliação médica;
- g) ter sido habilitado previamente neste concurso público;
- h) apresentar a declaração de bens.

2.4 O pagamento do boleto de inscrição deverá ser feito até o dia 19/08/2022.

2.4.1 Se, por qualquer razão, o cheque usado para pagamento do boleto de inscrição for devolvido ou efetuado pagamento a menor em relação ao valor da taxa, a inscrição do candidato será automaticamente cancelada.

2.4.2 Não será aceito pagamento da taxa de inscrição por depósito em caixa eletrônico, pela ECT (correios), fac-símile, transferência eletrônica, DOC, ordem de pagamento ou depósito comum em conta corrente, condicional ou fora do período de inscrições ou por qualquer outro meio que não os especificados neste Edital.

2.4.2.1 O pagamento por agendamento somente será aceito se comprovada a sua efetivação dentro do período de inscrições.

2.4.3 O não atendimento aos procedimentos estabelecidos nos itens anteriores implicará o cancelamento da inscrição do candidato, verificada a irregularidade a qualquer tempo.

2.4.4 Para o pagamento da taxa de inscrição, somente poderá ser utilizado o boleto bancário gerado no ato da inscrição e pago até a data de seu vencimento.

2.4.5 A efetivação da inscrição somente ocorrerá após a confirmação, pelo banco, do pagamento do boleto referente à taxa.

2.4.5.1 Caso seja detectada falta de informação, o candidato deverá solicitar a correção através do site www.conscamweb.com.br, opção fale conosco → assunto: correção de cadastro do candidato e preencher os campos obrigatórios.

2.4.6 Quando do preenchimento dos dados para inscrição, se o candidato não informar seu e-mail, ficará impossibilitado de receber as informações referentes ao andamento do Concurso Público.

2.4.7 O acompanhamento das publicações e divulgações referentes ao presente concurso são de responsabilidade exclusiva do candidato.

2.5 É recomendável ao candidato observar atentamente as informações sobre o cargo e aplicação das provas.

2.5.1 Considera-se inscrição efetivada aquela devidamente paga de acordo com o estabelecido no item 2.4 deste Capítulo.

2.6 O candidato que prestar declaração falsa, inexata ou, ainda, que não satisfizer todas as condições estabelecidas neste Edital, terá sua inscrição cancelada e, conseqüentemente, anulados todos os atos dela decorrentes, mesmo que aprovado e que o fato seja constatado posteriormente.

2.7 As informações prestadas na ficha de inscrição são de inteira responsabilidade do candidato, cabendo à Prefeitura Municipal de Marmelópolis o direito de excluir do Concurso Público aquele que preenchê-la com dados incorretos ou que prestar informações inverídicas, ainda que o fato seja constatado posteriormente, respeitando o contraditório e a ampla defesa.

2.8 No ato da inscrição, não serão solicitados os documentos comprobatórios constantes no item 2.3, sendo obrigatória a sua comprovação quando da convocação, sob pena de exclusão do candidato do Concurso Público.

2.8.1 Não deverá ser enviada à Prefeitura Municipal de Marmelópolis ou à CONSCAM qualquer cópia de documento, exceto os documentos de deficiente, conforme previsto neste edital.

2.8.2 Não haverá devolução de importância paga, exceto se o Concurso Público não se realizar, for cancelado ou suspenso, no caso de exclusão de cargo, pagamento em duplicidade de boleto, alteração da data da prova, bem como se a inscrição for indeferida ou cancelada.

2.8.2.1 No caso de devolução da taxa de inscrição, até 30 (trinta) dias úteis após a homologação do concurso público, o candidato deverá entrar em contato com o Departamento de Administração da Prefeitura, através do e-mail prefmar@uol.com.br para solicitar a devolução da taxa de inscrição que, em até 10 (dez) dias úteis, será corrigida pelo IGP-M e devolvida integralmente.

2.9 Para inscrever-se, o candidato deverá, durante o período das inscrições:

- a) acessar o site www.conscamweb.com.br;
- b) localizar no site o “link” correlato ao Concurso Público;
- c) ler, na íntegra, o respectivo Edital e preencher total e corretamente a ficha de inscrição;
- d) transmitir os dados da inscrição;
- e) imprimir o boleto bancário;
- f) efetuar o correspondente pagamento da taxa de inscrição de acordo com o item 2.4 deste Capítulo.

2.10 A Prefeitura Municipal de Marmelópolis reserva-se no direito de verificar a veracidade das informações prestadas pelo requerente.

2.10.1 Caso alguma das informações seja inverídica, a Prefeitura Municipal de Marmelópolis indeferirá o pedido, com o direito ao contraditório e a ampla defesa, sem prejuízo da adoção de medidas judiciais cabíveis.

2.10.2 As informações prestadas pelo requerente são de sua inteira responsabilidade, podendo a Prefeitura Municipal de Marmelópolis utilizá-las em

qualquer época, no amparo de seus direitos, bem como nos dos demais candidatos, não podendo ser alegada qualquer espécie de desconhecimento.

2.11 Às 16 horas (horário de Brasília) do último dia do período das inscrições, a ficha de inscrição e o boleto bancário, inclusive 2ª via, não estarão mais disponíveis no site.

2.12 O descumprimento das instruções para inscrição pela internet implicará a não efetivação da inscrição.

2.13 Inexistirá responsabilidade da CONSCAM e da Prefeitura Municipal de Marmelópolis e do jurisdicionado pelo não recebimento das inscrições somente quando os motivos de ordem técnica não sejam a eles imputáveis.

2.14 O candidato que necessitar de condições especiais, inclusive prova braile, prova ampliada, etc., deverá, no período das inscrições, encaminhar via postal, com aviso de recebimento “AR” à CONSCAM solicitação contendo nome completo, RG, CPF, telefone (s) e os recursos necessários para a realização da(s) prova (s), indicando, no envelope, o Concurso Público para o qual está inscrito.

2.14.1 O candidato que não o fizer, durante o período das inscrições e conforme o estabelecido no Capítulo III, não terá a sua prova especial preparada ou as condições especiais providenciadas.

2.14.2 O atendimento às condições especiais pleiteadas para a realização da (s) prova(s) ficará sujeito a análise da viabilidade e razoabilidade do solicitado.

2.15 Para efeito dos prazos estipulados neste Capítulo será considerada a data da postagem fixada pela Empresa Brasileira de Correios e Telégrafos – ECT.

2.16 O candidato com deficiência deverá observar ainda o Capítulo III – DA PARTICIPAÇÃO DE CANDIDATO COM DEFICIÊNCIA.

Da Isenção do Pagamento da Inscrição

2.17 O candidato que, em razão de limitações de ordem financeira, não puder arcar com o pagamento do valor de inscrição, sob pena de comprometimento do sustento próprio e de sua família, poderá requerer isenção do pagamento do valor da taxa de inscrição das 10h00min do dia 19/07/2022 até as 16h00min do dia 22/07/2022.

2.18 O requerimento de isenção do pagamento do valor de inscrição estará disponível para preenchimento no site www.conscamweb.com.br, na área do concurso, no período constante do item 2.17 deste Edital.

2.18.1 Para requerer a isenção do pagamento do valor de inscrição, o candidato deverá declarar que o pagamento do valor da inscrição compromete o sustento da própria família”.

2.18.2 Clicando na opção – Declaro que não tenho condições de arcar com o pagamento da inscrição.

2.18.3 As informações prestadas no requerimento eletrônico de isenção serão de inteira responsabilidade do candidato que responderá civil e criminalmente pelo teor das afirmativas.

2.18.4 Não será concedida isenção do pagamento do valor de inscrição ao candidato que:

- a) Deixar de efetuar o requerimento de inscrição pela internet;
- b) Omitir informações e / ou torná-las inverídicas;
- c) Fraudar e/ou falsificar documento;

2.18.5 Não será aceita solicitação de isenção do pagamento de valor de inscrição via fax, correio eletrônico ou qualquer outra forma que não esteja prevista neste Edital.

2.18.6 O pedido de isenção do pagamento do valor de inscrição que não atender a quaisquer das exigências determinadas neste Edital será indeferido, assegurado ao candidato o direito de recurso previsto no item 8.1 deste Edital.

2.19 O resultado da análise da documentação para solicitação de isenção do pagamento da taxa de inscrição será divulgado a partir das 19hs do dia 27/07/2022 no site www.conscamweb.com.br.

2.20 O candidato que desejar interpor recurso contra o indeferimento da solicitação deverá fazê-lo através do site www.conscamweb.com.br, no fale conosco → recurso do indeferimento de isenção, nos dias 28, 29/07 e 01/08/2022.

2.21 O resultado do recurso contra o indeferimento da solicitação de isenção do valor de pagamento da taxa de inscrição será realizada no dia 06/07/2022.

2.22 O candidato com isenção concedida terá a inscrição automaticamente efetivada.

2.24 O candidato que tiver a solicitação de isenção indeferida e desejar participar do concurso público deverá acessar novamente o site www.conscamweb.com.br, imprimir a 2ª via do boleto com valor da taxa de inscrição até as 16h00min do último dia de inscrição (18/08/2022) e realizar o pagamento, conforme Cronograma – Anexo V deste Edital.

III – DA PARTICIPAÇÃO DO CANDIDATO COM DEFICIÊNCIA

3.1 Às pessoas com deficiência que pretendem fazer uso das prerrogativas que lhes são facultadas no inciso VIII do artigo 37 da Constituição Federal, e pela Lei nº 7.853/1989 é assegurado o direito de inscrição para os cargos em Concurso Público cujas atribuições sejam compatíveis com a deficiência de que são portadoras.

3.2 Consideram-se pessoas com deficiência, aquelas que se enquadram nas categorias discriminadas no artigo 4º do Decreto Federal nº 3.298/1999 e no artigo 2º da Lei nº 13.146/2015, bem como pessoa com visão monocular, conforme Súmula 377/2009 do STJ.

3.3 Em obediência ao disposto no artigo 37 da Constituição Federal, será reservado o percentual de 5% (cinco por cento) das vagas existentes para cada cargo, individualmente, das que vierem a surgir durante o prazo de validade do presente Concurso Público, observando a compatibilidade da deficiência com as atividades essenciais do cargo público.

3.3.1 No caso do percentual de que trata o “caput” deste artigo, se a fração do número for inferior a 0,5 (cinco décimos), o número será desprezado, não se reservando vagas para pessoas com deficiência e se a fração do número for igual ou superior a 0,5 (cinco décimos), o número será arredondado, de modo que o

número de vagas destinadas às pessoas com deficiência seja igual ao número inteiro subsequente.

3.3.2 O candidato com deficiência será convocado na 5ª vaga, na 21ª vaga, na 41ª vaga, na 61ª vaga e assim por diante, conforme percentuais previstos nos itens acima.

3.4 Não havendo candidatos com deficiência aprovados para as vagas reservadas, estas serão preenchidas pelos demais candidatos aprovados, observando-se a ordem de classificação, para os aprovados.

3.5 As pessoas com deficiência, resguardadas as condições especiais previstas no Decreto Federal nº 9.508/2018, participarão do Concurso Público em igualdade de condições com os demais candidatos no que se refere ao conteúdo das provas e a nota mínima exigida para todos os demais candidatos. Os benefícios deverão ser requeridos por escrito durante o período de inscrições.

3.6 O candidato com deficiência, no período de inscrição, além de observar os procedimentos descritos no item II deste Edital, deverá enviar envelope pela ECT (Empresa de Correios e Telégrafos), com aviso de recebimento “AR”, conforme modelo abaixo constante na letra “b” deste item, com as seguintes informações:

a) relatório médico (emitido a menos de 01 (um) ano) original ou cópia autenticada atestando a espécie, o grau ou nível da deficiência, com expressa referência ao código correspondente da Classificação Internacional de Doença – CID, bem como a causa da deficiência e, caso necessário, informar a necessidade especial para realização da prova, conforme item 2.14.

b) dados pessoais: nome completo, RG e CPF constantes no relatório médico.”

Modelo do envelope

À CONSCAM

Concurso Público nº 001/2022

Prefeitura Municipal de Marmelópolis-MG

Cargo: _____

Participação de Candidato Portador de Deficiência

Rua Carlos Trecenti, 340 – Vila Santa Cecília – CEP: 18.683-214 - Lençóis Paulista - SP

3.6.1 Para efeito do prazo estipulado no item 3.6, será considerada a data de postagem na ECT.

3.6.2 O tempo para a realização da (s) prova (s) a que os candidatos deficientes serão submetidos, desde que requerido justificadamente, poderá ser diferente daquele previsto para os demais candidatos, levando-se em conta o grau de dificuldade apresentado em decorrência da deficiência.

3.7 O candidato que, no ato da inscrição, não declarar ser deficiente ou aquele que se declarar e não atender ao solicitado no item 3.6, não será considerado portador de deficiência.

3.8 O candidato convocado inscrito como deficiente que atender ao disposto neste edital, será convocado pela Prefeitura Municipal, em época oportuna, para perícia médica a fim de verificar a configuração e a compatibilidade da deficiência.

3.9 Não ocorrendo inscrição no Concurso Público ou aprovação de candidatos com deficiência será elaborada somente a Lista de Classificação Definitiva Geral.

3.10 Será desclassificado do Concurso Público o candidato que não comparecer à perícia médica e/ou aquele que tiver deficiência considerada incompatível com as atribuições do cargo, mesmo que submetidos e habilitados em quaisquer das etapas do Concurso Público.

3.11 A condição de deficiente após a nomeação não poderá ser arguida para justificar a concessão de readaptação do cargo e de aposentadoria por invalidez.

3.12 Os documentos encaminhados fora da forma e dos prazos estipulados neste Capítulo não serão conhecidos.

IV – DAS PROVAS

4.1 O Concurso Público se realizará através de **provas objetivas** de caráter eliminatório e classificatório para todas os cargos e **provas de títulos** de caráter classificatório para os cargos de Professor de Educação Física e Supervisor Pedagógico II.

4.2 O candidato que se inscrever para mais de 01 (um) cargo deverá observar o disposto no subitem 2.2.4.

4.3 A divulgação do local e horário das provas deverá ser acompanhada pelo candidato por meio de Edital de Convocação a ser disponibilizado no Mural da Prefeitura Municipal de Marmelópolis e nos sites www.conscamweb.com.br e www.marmelopolis.mg.gov.br, não podendo ser alegada qualquer espécie de desconhecimento.

4.3.1 Eventualmente, se por qualquer que seja o motivo, o nome do candidato não constar na Lista de Inscrito para as provas, esse deverá entrar com recurso conforme previsto no item 8.2 deste edital.

4.3.2 Ocorrendo o caso constante do item 4.3.1, poderá o candidato participar do Concurso Público e realizar a (s) prova (s) se apresentar o respectivo comprovante de pagamento, efetuado nos moldes previstos neste Edital, devendo, para tanto, preencher, datar e assinar, no dia da (s) prova (s), formulário específico.

4.3.3 A inclusão de que trata este item será realizada de forma condicional, sujeita à posterior verificação da regularidade da referida inscrição.

4.3.4 Constatada eventual irregularidade na inscrição, a inclusão do candidato será automaticamente cancelada, com direito ao contraditório e a ampla defesa, considerados nulos todos os atos dela decorrentes.

4.4 O candidato somente poderá realizar a (s) prova (s) na data, horário e local definido, não podendo ser alegada qualquer espécie de desconhecimento.

4.5 O candidato que, eventualmente, necessitar alterar algum dado cadastral, deverá solicitar através do site www.conscamweb.com.br, escolher a opção fale conosco → correção de cadastro do candidato e preencher os dados obrigatórios.

4.5.1 O candidato que não atender aos termos do item 4.5 deverá arcar, exclusivamente, com as consequências advindas de sua omissão.

4.6 São de responsabilidade do candidato, inclusive no que diz respeito aos seus dados pessoais, a verificação e a conferência do material entregue para a realização das provas.

4.7 No dia da realização da prova, caso o candidato queira fazer alguma reclamação ou sugestão, deverá procurar a sala de coordenação no local em que estiver prestando as provas.

4.8 Será excluído do Concurso Público o candidato que:

a) não comparecer as provas, conforme convocação divulgada no Mural da Prefeitura Municipal de Marmelópolis e nos sites www.conscamweb.com.br e www.marmelopolis.mg.gov.br seja qual for o motivo alegado;

b) apresentar-se fora de local, sala, turma, data e horário estabelecidos no Edital de Convocação;

c) não apresentar o documento de identificação conforme o previsto na alínea “b” do item 4.13;

d) ausentar-se, durante o processo, da sala ou do local de prova (s) sem o acompanhamento de um fiscal;

e) estiver, durante a aplicação da (s) prova (s), fazendo uso de calculadora, relógio com calculadora e/ou agenda eletrônica ou similar;

f) estiver, no local de prova (s), portando qualquer equipamento eletrônico e/ou sonoro e/ou de comunicação ligados;

g) for surpreendido em comunicação com outro candidato ou terceiros, verbalmente ou por escrito, bem como fazendo uso de material não permitido para a realização das provas;

h) lançar meios ilícitos para a realização das provas;

i) não devolver ao fiscal qualquer material de aplicação das provas;

j) estiver portando arma, ainda que possua o respectivo porte;

k) durante o processo, não atender a quaisquer das disposições estabelecidas neste Edital;

l) perturbar, de qualquer modo, a ordem dos trabalhos;

m) agir com incorreção ou descortesia para com qualquer membro da equipe encarregada da aplicação das provas;

n) retirar-se do local de prova (s) antes de decorrido o tempo mínimo de permanência.

o) não comparecer as provas por problemas de saúde.

Da Prova Objetiva

4.9 A **prova objetiva**, para todos os cargos, visa avaliar o grau de conhecimento teórico do candidato.

4.10 A prova objetiva, PROVAVELMENTE, será realizada no dia 11/09/2022, a partir das 09h00min, horário em que serão fechados os portões.

4.10.1 A convocação e confirmação da data e local de realização da Prova será divulgada no mural da Prefeitura Municipal de Marmelópolis e nos sites www.conscamweb.com.br e www.marmelopolis.mg.gov.br, conforme Cronograma deste Concurso Público – Anexo V.

4.10.2 Havendo alteração da data prevista, as provas poderão ocorrer em domingos ou feriados. O acompanhamento da divulgação da data da prova é de responsabilidade exclusiva do candidato.

4.11 A prova objetiva será composta de questões de múltipla escolha, com 05 alternativas cada uma, e será elaborada de acordo com o conteúdo programático constante do Anexo II, conforme quadros abaixo:

Cargo	Prova	Quantidade de Questões
Todos os cargos	Português	10
	Matemática	05
	Conhecimentos Específicos	15

4.12 A duração da prova objetiva será de 03 (três) horas.

4.13 O candidato deverá comparecer ao local designado para a (s) prova (s), constante do Edital de Convocação, com antecedência mínima de 30 (trinta) minutos do horário previsto para seu início, munido de:

a) caneta esferográfica de material transparente de tinta de cor azul ou preta, lápis preto e borracha macia; e;

b) original de um dos seguintes documentos de identificação: Cédula de Identidade (RG), Carteira de Órgão ou Conselho de Classe, Carteira de Trabalho e Previdência Social (CTPS), Certificado Militar, Carteira Nacional de Habilitação, expedida nos termos da Lei Federal nº 9.503/97, Passaporte, Carteiras de Identidade expedidas pelas Forças Armadas, Polícias Militares e Corpos de Bombeiros Militares.

4.13.1 Somente será admitido na sala ou local de prova (s) o candidato que apresentar um dos documentos discriminados na alínea “b” do item 4.13 deste Capítulo e desde que permita, com clareza, a sua identificação.

4.13.2 O candidato que não apresentar o documento, conforme a alínea “b” do item 4.13 deste Capítulo, não fará a (s) prova (s), sendo considerado ausente e eliminado do Concurso Público.

4.13.3 Não serão aceitos protocolos, documento eletrônico, cópia dos documentos citados, ainda que autenticada, boletim de ocorrência ou quaisquer outros documentos não constantes deste Edital, inclusive carteira funcional de ordem pública ou privada.

4.14 Os portões serão fechados impreterivelmente no horário estabelecido para realização da (s) prova (s).

4.15 Não será admitido na sala ou no local de provas o candidato que se apresentar após o horário estabelecido para o seu início.

4.16 Durante a (s) prova (s) objetiva (s), não serão permitidas qualquer espécie de consulta a códigos, livros, manuais, impressos, anotações e/ou outro tipo de

pesquisa, utilização de outro material não fornecido pela CONSCAM, de relógio, telefone celular ou qualquer equipamento eletrônico, protetor auricular, boné, gorro, chapéu e óculos de sol.

4.17 O telefone celular e/ou qualquer equipamento eletrônico, deverá ser desligado antes de entrar no prédio de aplicação e, durante a aplicação das provas, deverão permanecer desligados no chão ou dentro da bolsa até a saída da sala, sob pena de eliminação do candidato.

4.17.1 Será imediatamente desclassificado o candidato que for identificado portando celular durante o período de aplicação da prova.

4.18 Não haverá segunda chamada, seja qual for o motivo alegado, para justificar o atraso ou a ausência do candidato, nem aplicação das provas fora do local, sala, turma, data e horário pré-estabelecidos.

4.19 O candidato não poderá ausentar-se da sala ou local de provas sem o acompanhamento de um fiscal.

4.20 Em caso de necessidade de amamentação de criança de até 6 (seis) meses de idade durante as provas objetivas a candidata deverá levar um acompanhante maior de idade, devidamente comprovada, que ficará em local reservado para tal finalidade e será responsável pela criança.

4.20.1 Para tanto, a candidata deverá solicitar antecipadamente através do e-mail contato@conscamweb.com.br, inserir no assunto: Solicitação – Amamentação – Concurso Público da Prefeitura Municipal de Marmelópolis.

4.20.2 A CONSCAM não se responsabiliza pela criança no caso de a candidata não levar o acompanhante, podendo, inclusive, ocasionar a sua eliminação do processo.

4.20.3 No momento da amamentação, a candidata deverá ser acompanhada por uma fiscal, sem a presença do responsável pela criança. A cada duas horas será permitido o período de 30 minutos de amamentação.

4.20.3.1 A candidata, neste momento, deverá fechar seu caderno de prova, se for o caso, e deixá-lo sobre a carteira.

4.20.3.2 O tempo de amamentação será compensado durante a realização da prova em igual período.

4.20.4 Excetuada a situação prevista no item 4.20 deste Capítulo, não será permitida a permanência de qualquer acompanhante, inclusive criança, nas dependências do local de realização das provas, podendo ocasionar inclusive a não participação do candidato no Concurso Público.

4.21 Não haverá prorrogação do tempo previsto para a aplicação das provas em virtude de afastamento, por qualquer motivo, de candidato da sala ou local de provas, exceto o previsto no item 4.20.

4.22 É reservado à CONSCAM e à Prefeitura Municipal de Marmelópolis, caso julgue necessário, o direito de utilizar detector de metais durante a aplicação das provas.

4.23 O horário de início da (s) prova (s) será (ão) definido (s) em cada sala de aplicação, após os devidos esclarecimentos sobre sua aplicação.

- 4.24 Para a realização da prova objetiva, o candidato receberá a folha de respostas e o caderno de questões da prova objetiva.
- 4.25 É de responsabilidade do candidato a leitura das instruções contidas na folha de respostas e no caderno de questões da prova objetiva, não podendo ser alegada qualquer espécie de desconhecimento.
- 4.26 A folha de respostas, cujo preenchimento é de responsabilidade do candidato, é o único documento válido para a correção.
- 4.26.1 O candidato deverá transcrever as respostas para a folha de respostas, com caneta esferográfica de material transparente de tinta de cor azul ou preta, bem como assinar no campo apropriado.
- 4.26.2 Não será computada questão com emenda ou rasura, ainda que legível, nem questão não respondida ou que contenha mais de uma resposta, mesmo que uma delas esteja correta.
- 4.26.3 Não deverá ser feita nenhuma marca fora do campo reservado às respostas ou à assinatura, sob pena de acarretar prejuízo ao desempenho do candidato.
- 4.26.4 Em hipótese alguma, haverá substituição da folha de respostas por erro do candidato.
- 4.27 O candidato que tenha solicitado fiscal transcritor, provas em braile ou ampliada, deverá indicar os alvéolos a serem preenchidos pelo fiscal designado para tal finalidade.
- 4.28 O candidato somente poderá retirar-se da sala de aplicação da (s) prova(s) objetiva depois de transcorrido 01 (uma) hora de duração, levando consigo somente o caderno de prova.
- 4.28.1 Após o término do prazo previsto para a duração da prova, não será concedido tempo adicional para o candidato continuar respondendo questão da prova objetiva ou procedendo à transcrição para a folha de respostas.
- 4.29 Ao final da prova o candidato deverá entregar, devidamente assinada, a folha de resposta ao fiscal da sala, sob pena de desclassificação.
- 4.30 Os 03 (três) últimos candidatos presentes nas salas de aplicação da (s) prova (s) deverão aguardar o fechamento dos envelopes das provas e demais documentos e assiná-los.
- 4.31 O gabarito oficial da prova objetiva será divulgado no Mural da Prefeitura Municipal de Marmelópolis e nos sites www.conscamweb.com.br e www.marmelopolis.mg.gov.br, conforme Anexo V – Cronograma do Concurso Público.
- 4.32 Para realização da prova deverá ser observado, também, o Capítulo V – DO JULGAMENTO DAS PROVAS E DA HABILITAÇÃO.

Da Prova de Títulos

- 4.33 Os candidatos inscritos para os cargos de Professor de Educação Física e Supervisor Pedagógico II, que forem aprovados na prova objetiva, serão convocados

através de edital para realizar a entrega dos títulos na data estabelecida no cronograma do anexo V do Edital de Abertura das Inscrições.

4.33.1 Os documentos não serão recebidos fora do período definido no cronograma do anexo V do Edital de Abertura das Inscrições.

4.34 Não haverá desclassificação do candidato pela não apresentação dos títulos.

TÍTULOS ACADÊMICOS

Título	Valor Unitário	Comprovante
<p>STRICTU SENSU - Título de doutor na área em que concorre ou em área relacionada, concluído até a data da apresentação dos títulos</p>	05	Diploma devidamente registrado ou ata da apresentação da defesa de tese, ou declaração/certificado de conclusão de curso expedido por instituição oficial, em papel timbrado da instituição, contendo data, assinatura e nome do responsável pelo documento e reconhecido pelo MEC.
<p>STRICTU SENSU – Título de Mestre na área em que concorre ou em área relacionada, concluído até a data da apresentação dos títulos.</p>	03	Diploma devidamente registrado ou apresentação da dissertação de mestrado, ou declaração/certificado de conclusão de curso expedido pela instituição oficial, em papel timbrado da instituição contendo data, assinatura e nome do responsável pelo documento e reconhecido pelo MEC.
<p>LATO SENSU – Certificado de Pós-graduação – duração mínima de 360 horas, na área em que concorre ou em área relacionada, concluído até a data da apresentação dos títulos.</p>	02	Certificado de Pós Graduação MBA, especialização devidamente registrado pelo órgão expedidor, impresso em papel timbrado da instituição, contendo data, assinatura e nome do responsável pelo documento/livro de registro e reconhecido pelo MEC.

4.35 A pontuação máxima da prova de títulos será de 10 (dez) pontos, podendo o candidato apresentar apenas um título de cada grau de formação (Doutorado, Mestrado e Pós-Graduação lato sensu).

4.36 Serão analisados apenas os títulos acadêmicos apresentados conforme previsto neste item.

4.37 Quando a documentação estiver relacionada a certificados ou diplomas de cursos, estes deverão ser apresentados mediante cópia frente e verso, devidamente autenticadas em cartório.

4.38 Caso o candidato ainda não detenha a posse de seu diploma de mestrado e/ou doutorado, deverá apresentar em seu lugar a ata de dissertação e a ata de defesa de tese.

4.39 O título de curso realizado no exterior somente será considerado válido se o documento estiver traduzido para o Português por tradutor juramentado e em conformidade com as normas estabelecidas na Resolução nº 01 de 03/04/2001 da Câmara de Educação Superior do Conselho Nacional de Educação.

4.40 No ato de entrega de títulos o candidato deverá entregar, completamente preenchido (inclusive o número de inscrição) e assinado, o formulário constante do Anexo III deste Edital. Juntamente com o formulário preenchido, deverá ser apresentada cópia autenticada ou assinada eletronicamente de cada título declarado conforme descrito neste item, sob pena de não ter o documento recebido pela banca examinadora.

4.40.1 O preenchimento incorreto do formulário constante no Anexo III deste Edital causará a anulação da Nota de Títulos.

4.41 Caso o candidato apresente outra via (recibo) do formulário constante no Anexo III, este deverá estar preenchido da mesma forma que a via de protocolo, sob pena de não ser recebido pela banca.

4.42 Somente serão recebidos documentos que sejam cópias autenticadas ou assinados eletronicamente.

4.42.1 Não serão recebidos / analisados os documentos originais e as cópias simples.

4.43 É vedada a pontuação de qualquer curso / documento que não preencher todas as condições previstas neste capítulo.

4.44 O protocolo da relação de títulos, com o recibo emitido pela CONSCAM com assinatura do responsável pelo recebimento dos documentos, será entregue ao candidato após o recebimento.

4.45 Entregue a relação dos títulos, não serão aceitos pedidos de inclusão de documentos, sob qualquer hipótese ou alegação.

4.46 Em hipótese alguma, serão recebidos títulos apresentados fora do prazo, local e horário estabelecidos ou em desacordo com o disposto neste capítulo.

4.47 Se comprovada, em qualquer tempo, a irregularidade ou ilegalidade na obtenção dos títulos constantes da tabela apresentada no Anexo III, o candidato terá anulada a respectiva pontuação e, comprovada a culpa deste, será excluído do Concurso Público.

4.48 A análise dos títulos será feita pela CONSCAM.

V – DO JULGAMENTO DAS PROVAS E HABILITAÇÃO

5.1 A prova objetiva será avaliada na escala de 0 a 100 pontos.

5.2 A nota da prova objetiva será obtida pela fórmula:

$$NP = \frac{NA \times 100}{TQ}$$

TQ

Onde:

NP = Nota da prova

NA = Número de acertos

TQ = Total de questões da prova

5.3 Serão aprovados os candidatos que obtiverem nota igual ou superior a 50 (cinquenta) pontos.

5.4 O candidato que não obtiver nota igual ou superior a 50 (cinquenta) pontos na prova objetiva será eliminado do Concurso Público.

5.5 A prova de título será considerada somente dos candidatos aprovados na prova objetiva.

VI – DA PONTUAÇÃO FINAL

6.1 A pontuação final dos candidatos aprovados será a soma da nota obtida na prova objetiva com a da prova de títulos.

VII - DOS CRITÉRIOS DE DESEMPATE E DA CLASSIFICAÇÃO FINAL

7.1 Os candidatos aprovados serão classificados por ordem decrescente da pontuação final.

7.2 Em caso de igualdade da pontuação final serão aplicados, sucessivamente, os seguintes critérios de desempate ao candidato:

a) tiver idade igual ou superior a 60 anos, até o último dia de inscrição neste concurso, conforme art. 27, parágrafo único, da Lei nº 10.741, de 1º de outubro de 2003 e suas alterações (Estatuto do Idoso);

- b) obtiver maior pontuação nas questões específicas;
- c) que obtiver maior pontuação na prova de títulos;
- d) obtiver maior pontuação nas questões de língua portuguesa;
- e) obtiver maior pontuação nas questões de matemática;
- f) tiver maior idade;
- g) tiver exercido função de jurado (conforme art. 440 do Código de Processo Penal);
- h) sorteio na presença dos envolvidos.

7.3 Os candidatos classificados serão enumerados, por cargo, em duas listas, sendo uma geral (todos os candidatos aprovados) e outra especial (candidatos deficientes aprovados), se for o caso.

VIII – DOS RECURSOS

8.1 O prazo para interposição de recurso será nos prazos previstos no Anexo V deste Edital.

8.2 Em caso de interposição de recurso, o candidato deverá acessar o site www.conscamweb.com.br → fale conosco → escolher assunto: “Recurso” e:

8.2.1 Escolher o tipo de recurso:

- a) Da Publicação do Edital;
- b) Da Divulgação da Lista de Inscritos;
- c) Da Divulgação dos gabaritos e caderno de prova;
- d) Da Divulgação da Classificação / Notas.

8.2.1.1 Os demais atos não previstos no item 8.2.1, poderão ser questionados através de recurso, no prazo de 03 (três) dias úteis, contados a partir da data de divulgação/publicação.”

8.2.2 Preencher os dados obrigatórios e enviar. Do envio, será emitido recibo eletrônico.

8.2.3 Os recursos são enviados e recebidos eletronicamente, portanto, serão analisados somente os preenchidos corretamente.

8.2.4 O recurso especificado no “caput” deste item não será aceito por meio de fac-símile, e-mail, protocolado, pessoalmente ou por qualquer outro meio, exceto o previsto neste Capítulo.

8.3 Quando o recurso se referir ao gabarito da prova objetiva, deverá ser elaborado de forma individualizada, ou seja, 01 (um) recurso para cada questão e a decisão será tomada mediante parecer técnico da Banca Examinadora.

8.3.1 No caso de provimento do recurso interposto dentro das especificações, esse poderá, eventualmente, alterar a nota/classificação inicial obtida pelo candidato para uma nota/classificação superior ou inferior, ou ainda poderá ocorrer a desclassificação do candidato que não obtiver a nota mínima exigida para habilitação.

8.3.2 A decisão do deferimento ou indeferimento de recurso contra o gabarito e contra o resultado das diversas etapas do Concurso Público será publicada no Mural da Prefeitura Municipal Marmelópolis - MG e nos sites www.conscamweb.com.br e www.marmelopolis.mg.gov.br.

8.3.3 O gabarito divulgado poderá ser alterado em função da análise dos recursos interpostos e, caso haja anulação ou alteração de gabarito, as provas serão corrigidas de acordo com o gabarito oficial definitivo.

8.4 A pontuação relativa à (s) questão (ões) anulada (s) será atribuída a todos os candidatos presentes na respectiva prova.

8.5 No caso de recurso em pendência à época da realização de alguma das etapas do Concurso Público, o candidato poderá participar condicionalmente da etapa seguinte.

8.6 A Banca Examinadora constitui última instância para os recursos, sendo soberana em suas decisões, razão pela qual não caberão recursos adicionais.

8.7 O recurso interposto fora da forma e dos prazos estipulados neste Edital não será conhecido, bem como não será conhecido àquele que não apresentar fundamentação e embasamento, ou aquele que não atender às instruções constantes no item 8.2.

8.8 Não será aceito pedido de revisão de recurso e/ou recurso de recurso e/ou pedido de reconsideração.

8.9 Somente serão considerados os recursos interpostos para a fase a que se referem e no prazo estipulado, não sendo aceito, portanto, recursos interpostos em prazo destinado a evento diverso daquele em andamento. O candidato que não interpuser recurso no prazo mencionado será responsável pelas consequências advindas de sua omissão.

8.10 A interposição de recursos não obsta o regular andamento das demais fases deste Concurso Público.

IX – DA NOMEAÇÃO

9.1 Após a homologação do resultado final do Concurso Público a Prefeitura Municipal de Marmelópolis responsabilizar-se-á pela divulgação de acordo com a legislação municipal vigente.

X - DAS DISPOSIÇÕES FINAIS

10.1 Os itens deste Edital poderão sofrer eventuais alterações, atualizações ou acréscimos, enquanto não consumada a providência do evento que lhes disser respeito, circunstância que será comunicada no Mural da Prefeitura de Marmelópolis- MG, nos sites www.conscamweb.com.br e www.marmelopolis.mg.gov.br, bem como no diário oficial e em jornal de grande circulação.

10.2 Qualquer inexatidão e/ou irregularidade constatada nas informações e documentos do candidato, mesmo que já tenha sido divulgado o resultado deste Concurso Público e embora tenha obtido aprovação, levará a sua eliminação, sendo considerados nulos os atos decorrentes da sua inscrição, observado o direito ao contraditório e a ampla defesa.

10.3 A CONSCAM e a Prefeitura Municipal de Marmelópolis não se responsabilizam por quaisquer cursos, textos e apostilas referentes a este Concurso Público.

10.4 O candidato que necessitar atualizar seus dados pessoais e/ou endereço residencial, poderá fazê-lo conforme item 2.4.5.1 deste edital, até a data de publicação da homologação dos resultados. Após esta data, junto a Prefeitura Municipal de Marmelópolis, localizada à Rua José Acelino da Silva, 18 – centro - Marmelópolis - MG, ou enviar a documentação via postal, com AR, para o mesmo endereço, aos cuidados do Setor de Recursos Humanos da Prefeitura Municipal.

10.5 Não serão fornecidas, por telefone ou e-mail, informações a respeito de datas e horários de realização das provas e demais eventos. O candidato deverá observar rigorosamente as formas de divulgação estabelecidas neste Edital e demais publicações será comunicada no Mural da Prefeitura Municipal de Marmelópolis - MG e nos sites www.conscamweb.com.br e www.marmelopolis.mg.gov.br.

10.6 Os casos omissos serão resolvidos pela Comissão Especial do Concurso Público, ouvida a CONSCAM.

10.7 A inexatidão e/ou irregularidades nos documentos, mesmo que verificadas a qualquer tempo, em especial por ocasião da nomeação acarretarão a nulidade da inscrição com todas as suas decorrências, sem prejuízo das demais medidas de ordem administrativa, cível ou criminal, respeitando o contraditório e a ampla defesa.

10.8 Caberá a Prefeitura Municipal de Marmelópolis a homologação deste Concurso Público.

10.9 A legislação com entrada em vigor após a data de publicação deste Edital e alterações posteriores não serão objetos de avaliação da (s) prova (s) neste Concurso Público.

10.10 As informações sobre o presente Concurso Público serão prestadas pelo e-mail contato@conscamweb.com.br (colocar no assunto: Concurso Público nº 01/2022 da Prefeitura Municipal de Marmelópolis), sendo que após a homologação as informações serão de responsabilidade da Prefeitura Municipal de Marmelópolis.

10.11 A Prefeitura Municipal de Marmelópolis e a CONSCAM se eximem das despesas decorrentes de viagens e estadias dos candidatos para comparecimento a qualquer fase deste Concurso Público e de documentos/objetos esquecido ou danificados no local ou sala de prova (s).

10.12 A Prefeitura Municipal de Marmelópolis e a CONSCAM não se responsabilizam por eventuais prejuízos ao candidato decorrentes de:

- a) endereço não atualizado;
- b) endereço de difícil acesso;
- c) correspondência devolvida pela ECT por razões diversas de fornecimento e/ou endereço errado do candidato;
- d) correspondência recebida por terceiros.

10.13 A Prefeitura Municipal de Marmelópolis e a CONSCAM não emitirão Declaração de Aprovação no Concurso Público, sendo a própria publicação documento hábil para fins de comprovação da aprovação.

10.14 Todas as convocações, avisos e resultados referentes à realização deste Concurso Público serão divulgados no Mural da Prefeitura Municipal de Marmelópolis - MG e nos sites www.conscamweb.com.br e www.marmelopolis.mg.gov.br sendo de inteira responsabilidade do candidato o seu acompanhamento, não podendo ser alegada qualquer espécie de desconhecimento.

10.15 Toda menção a horário neste Edital e em outros atos dele decorrentes terá como referência o horário oficial de Brasília.

10.16 Após 05 (cinco) anos da homologação do Concurso Público e não caracterizando qualquer óbice, é facultada a incineração da (s) prova (s) e demais registros do Concurso Público.

10.17 Sem prejuízo das sanções criminais cabíveis, a qualquer tempo, a Prefeitura Municipal de Marmelópolis poderá anular a inscrição, prova (s) ou contratação do candidato, verificadas falsidades de declaração ou irregularidade no Certame.

10.18 O candidato que necessitar de condições especiais para a realização da prova, por motivo de crença religiosa, deverá encaminhar solicitação ao e-mail contato@conscamweb.com.br, em até 5 (cinco) dias úteis que antecede a etapa em questão.

10.19 O candidato será considerado desistente e excluído do Concurso Público quando não comparecer às convocações nas datas estabelecidas ou manifestar sua desistência por escrito.

10.20 Salvo as exceções previstas no presente edital, durante a realização de qualquer prova e/ou fase deste Concurso Público não será permitida a permanência de acompanhantes, terceiros ou candidatos que realizaram ou realizarão prova e/ou fase nos locais de aplicação, seja qual for o motivo alegado.

10.21 A aprovação do candidato neste concurso público não implicará na obrigatoriedade de sua convocação, cabendo a Prefeitura Municipal o direito de preencher somente o número de vagas, de acordo com as necessidades da Administração, disponibilidade financeira e obediência a Lei de Responsabilidade Fiscal.

10.22 Em razão da pandemia de Covid-19 e das medidas preventivas necessárias à contenção da disseminação do Coronavírus, todos os candidatos deverão seguir as recomendações vigentes a serem publicadas no edital de convocação para realização da prova.

10.23 Após o ato de homologação do Concurso Público, os documentos relativos ao concurso serão encaminhados à Prefeitura Municipal devendo ser arquivadas conforme determinação do Tribunal de Contas do Estado de Minas Gerais.

E, para que chegue ao conhecimento de todos, é expedido o presente Edital.

Marmelópolis, 19 de maio de 2022.

Camilo Alberto Ribeiro da Silva
Prefeito Municipal

ANEXO I

DESCRIÇÃO DAS ATRIBUIÇÕES

Agente Comunitário de Saúde MA1

Realizar mapeamento da microárea 1;
Cadastrar as famílias e atualizar permanentemente esse cadastro;
Identificar indivíduos, famílias e áreas expostas a situações de risco;
Orientar as famílias para utilização adequada dos serviços de saúde, (agendar consultas, exames e atendimento odontológico);
Realizar, por meio de visita domiciliar, acompanhamento mensal de todas as famílias sob sua responsabilidade;
Desenvolver ações de educação e vigilância à saúde, com ênfase na promoção da saúde e na prevenção de doenças;
Promover a educação e a mobilização comunitária, visando desenvolver ações coletivas de saneamento e melhoria do meio ambiente, entre outras;
Traduzir para a Equipe de Saúde da Família a dinâmica social da comunidade, suas necessidades, potencialidades e limites;
Identificar parceiros e recursos existentes na comunidade que possa ser potencializados pela equipe;
Outras, compatíveis com a natureza do cargo, previstas nas normas aplicáveis à espécie.

Agente Comunitário de Saúde MA2

Realizar mapeamento da microárea 2;
Cadastrar as famílias e atualizar permanentemente esse cadastro;
Identificar indivíduos, famílias e áreas expostas a situações de risco;
Orientar as famílias para utilização adequada dos serviços de saúde, (agendar consultas, exames e atendimento odontológico);
Realizar, por meio de visita domiciliar, acompanhamento mensal de todas as famílias sob sua responsabilidade;
Desenvolver ações de educação e vigilância à saúde, com ênfase na promoção da saúde e na prevenção de doenças;
Promover a educação e a mobilização comunitária, visando desenvolver ações coletivas de saneamento e melhoria do meio ambiente, entre outras;
Traduzir para a Equipe de Saúde da Família a dinâmica social da comunidade, suas necessidades, potencialidades e limites;
Identificar parceiros e recursos existentes na comunidade que possa ser potencializados pela equipe;
Outras, compatíveis com a natureza do cargo, previstas nas normas aplicáveis à espécie.

Agente Comunitário de Saúde MA3

Realizar mapeamento da microárea 3;
Cadastrar as famílias e atualizar permanentemente esse cadastro;
Identificar indivíduos, famílias e áreas expostas a situações de risco;
Orientar as famílias para utilização adequada dos serviços de saúde, (agendar consultas, exames e atendimento odontológico);

Realizar, por meio de visita domiciliar, acompanhamento mensal de todas as famílias sob sua responsabilidade;
Desenvolver ações de educação e vigilância à saúde, com ênfase na promoção da saúde e na prevenção de doenças;
Promover a educação e a mobilização comunitária, visando desenvolver ações coletivas de saneamento e melhoria do meio ambiente, entre outras;
Traduzir para a Equipe de Saúde da Família a dinâmica social da comunidade, suas necessidades, potencialidades e limites;
Identificar parceiros e recursos existentes na comunidade que possa ser potencializados pela equipe;
Outras, compatíveis com a natureza do cargo, previstas nas normas aplicáveis à espécie.

Agente Comunitário de Saúde MA4

Realizar mapeamento da microárea 4;
Cadastrar as famílias e atualizar permanentemente esse cadastro;
Identificar indivíduos, famílias e áreas expostas a situações de risco;
Orientar as famílias para utilização adequada dos serviços de saúde, (agendar consultas, exames e atendimento odontológico);
Realizar, por meio de visita domiciliar, acompanhamento mensal de todas as famílias sob sua responsabilidade;
Desenvolver ações de educação e vigilância à saúde, com ênfase na promoção da saúde e na prevenção de doenças;
Promover a educação e a mobilização comunitária, visando desenvolver ações coletivas de saneamento e melhoria do meio ambiente, entre outras;
Traduzir para a Equipe de Saúde da Família a dinâmica social da comunidade, suas necessidades, potencialidades e limites;
Identificar parceiros e recursos existentes na comunidade que possa ser potencializados pela equipe;
Outras, compatíveis com a natureza do cargo, previstas nas normas aplicáveis à espécie.

Agente Comunitário de Saúde MA5

Realizar mapeamento da microárea 5;
Cadastrar as famílias e atualizar permanentemente esse cadastro;
Identificar indivíduos, famílias e áreas expostas a situações de risco;
Orientar as famílias para utilização adequada dos serviços de saúde, (agendar consultas, exames e atendimento odontológico);
Realizar, por meio de visita domiciliar, acompanhamento mensal de todas as famílias sob sua responsabilidade;
Desenvolver ações de educação e vigilância à saúde, com ênfase na promoção da saúde e na prevenção de doenças;
Promover a educação e a mobilização comunitária, visando desenvolver ações coletivas de saneamento e melhoria do meio ambiente, entre outras;
Traduzir para a Equipe de Saúde da Família a dinâmica social da comunidade, suas necessidades, potencialidades e limites;
Identificar parceiros e recursos existentes na comunidade que possa ser potencializados pela equipe;

Outras, compatíveis com a natureza do cargo, previstas nas normas aplicáveis à espécie.

Agente de Controle de Endemias

Realizar mapeamento de sua área do ponto de vista de aspectos referentes à zoonose;

Verificar cuidadosamente se há ocorrências de dengue, leishmaniose, hanseníase, malária, cólera, doenças viróticas, tuberculose, etc;

Cadastrar as famílias e atualizar permanentemente esse cadastro;

Identificar indivíduos e famílias expostas a situações de risco; Identificar área de risco;

Orientar famílias para utilização adequada dos serviços de saúde, (agendar consultas exames e atendimento odontológico); -

Realizar, por meio da visita domiciliar, acompanhamento mensal de todas as famílias sob sua responsabilidade;

Desenvolver ações de educação e vigilância à saúde, com ênfase na promoção da saúde e na prevenção de doenças;

Promover a educação e a mobilização comunitária, visando desenvolver ações coletivas de saneamento e melhoria do meio ambiente, entre outras;

Traduzir para a Equipe de Saúde da Família a dinâmica social da comunidade, suas necessidades, potencialidades e limites;

Identificar parceiros e recursos existentes na comunidade que possa ser potencializados pela equipe;

Outras, compatíveis com a natureza do cargo, previstas nas normas aplicáveis à espécie.

Auxiliar de farmácia

Exercer atividades destinadas a separar medicamentos e produtos afins, de acordo com a prescrição ou receita médica ou odontológica, sob supervisão do profissional farmacêutico, como receber, conferir, organizar e encaminhar medicamentos e produtos correlatos;

Entregar medicamentos diariamente e produtos afins nas unidades de interação;

Controlar estoques, separar requisições e receitas;

Providenciar através de microcomputadores, a atualização de entradas e saída de medicamentos;

Fazer a transcrição em sistema informatizado da prescrição médica;

Desempenhar outras atividades afins.

Auxiliar de Saúde Bucal

Efetuar o controle da agenda de consultas;

Atender aos pacientes, identificá-los, averiguar necessidades e o histórico clínico e encaminhá-los ao cirurgião-dentista;

Controlar e manter atualizado o fichário e/ou arquivo de documentos relativos ao histórico do paciente;

Esterilizar os instrumentos utilizados no consultório;

Zelar pela assepsia, conservação e recolhimento de material para assegurar os padrões de qualidade, higiene e funcionalidade requeridos;

Providenciar a distribuição e a reposição de estoques de medicamentos, de acordo com orientação superior;

Receber, registrar e encaminhar material para exames de laboratório;
Preparar material para realização de restaurações dentárias, seguindo as instruções recebidas;
Disponer os instrumentos odontológicos em local apropriado, colocando-os na ordem de utilização para passá-los ao cirurgião-dentista durante a consulta ou ato operatório;
Preparar o paciente para consultas ou cirurgias, posicionando-o de forma apropriada na cadeira, bem como proceder à assepsia de região bucal com substâncias químicas apropriadas, para prevenir contaminação;
Passar os instrumentos ao cirurgião-dentista, posicionando peça por peça na mão do mesmo, à medida que forem solicitados, para facilitar o desempenho funcional;
Proceder à assepsia da bandeja de instrumental, limpando e esterilizando o local e as peças, para ordená-las para o próximo atendimento e evitar contaminação;
Manipular materiais e substâncias de uso odontológico, segundo orientação do cirurgião-dentista;
Orientar os pacientes sobre higiene bucal;
Fazer demonstrações de técnicas de escovação;
Executar ou auxiliar na aplicação de substâncias para a prevenção de cárie dental;
Participar dos programas educativos de saúde oral promovidos pela Prefeitura, orientando a população sobre prevenção e tratamento das doenças bucais;
Elaborar boletins de produção e relatórios, baseando-se nas atividades executadas para permitir levantamentos estatísticos;
Zelar pelo estado de conservação e manutenção de equipamentos e instrumentos postos sob sua guarda;
Manter estoques de medicamentos, observando a quantidade e o período de validade dos mesmos;
Executar outras atribuições afins.

Dentista II (ESF)

Executar atividades em odontologia preventiva e curativa;
Executar tratamento preventivo e curativo em correção de todos os tipos de deformidades, enfermidades e problemas estéticos dos dentes e da boca;
Prevenir e curar enfermidades e afecções dentárias e da boca;
Fazer a fluoretação dos dentes;
Emitir laudos técnicos perícias;
Formular diagnósticos;
Executar o Programa de Saúde da Família visitando-as em suas casas;
Organizar grupos de prevenção da saúde e higiene bucal;
Realizar palestras e encontros;
Executar outras tarefas correlatas.

Lavador de Veículos

Limpar e guardar veículos;
Zelar pela manutenção e conservação das ferramentas, móveis e utensílios sob sua guarda;
Outras, compatíveis com a natureza do cargo, previstas nas normas legais aplicáveis à espécie.

Professor de Educação Física

Ministrar aulas e cumprir com o programa de conteúdos da disciplina;
Participar da elaboração e/ou realimentação do Projeto Político Pedagógico da escola, de acordo com a proposta curricular adotada pela rede municipal de ensino;
Informar à equipe pedagógica sobre possíveis problemas dos alunos;
Planejar, executar e avaliar atividades pedagógicas;
Participar de reuniões e eventos da unidade escolar;
Propor, executar e avaliar alternativas que visem à melhoria do processo educativo;
Acompanhar e avaliar o desenvolvimento do aluno;
Buscar o aprimoramento de seu desempenho profissional, através da participação em grupos de estudos, cursos e eventos educacionais;
Proceder todos os registros das atividades pedagógicas, tais como: registro de frequência de alunos, registros de conteúdos desenvolvidos, planejamento escolar e relatório das atividades desenvolvidas;
Promover a integração entre escola, família e comunidade;
Organizar o plano de aula, garantindo maior direcionamento ao seu trabalho. No caso da necessidade de ser substituído, informar os conteúdos a serem trabalhados com a turma para que haja sequência pedagógica;
Manter a pontualidade e assiduidade diária, comprometendo-se com a administração e coordenação pedagógica da escola quanto às obrigações do cargo e as normas do regimento interno da unidade;
Outras atividades inerentes ao cargo.

Supervisor Pedagógico II

Dar suporte pedagógico aos professores da rede municipal;
Participar da elaboração dos planos educacionais;
Participar de cursos de capacitação, buscando novas metodologias;
Outras, compatíveis com a natureza do cargo, previstas nas normas legais aplicáveis à espécie.

Vigia Noturno

Percorrer a área sob sua responsabilidade, atentamente para eventuais anormalidades nas rotinas de serviço e ambientes;
Vigiar a entrada e saída das pessoas de determinadas áreas;
Tomar as medidas necessárias para evitar danos, baseando-se nas circunstâncias observadas e valendo-se da autoridade que lhe foi outorgada;
Prestar informações às autoridades superiores que possibilitem a punição dos infratores;
Redigir ocorrências das anormalidades ocorridas;
Outras, compatíveis com a natureza do cargo, previstas nas normas legais aplicáveis à espécie.

ANEXO II

CONTEÚDO PROGRAMÁTICO

CONHECIMENTOS GERAIS

Cargos de Ensino Fundamental

Língua Portuguesa: Interpretação de textos. Significado das palavras. Identificação de vogais e consoantes. Escritas corretas.

Matemática: Operações fundamentais: adição, subtração, multiplicação e divisão. Juros simples. Sistema métrico decimal: unidades de medida (comprimento, massa e capacidade); transformações de unidades. Razão e proporção.

Cargos de Ensino Médio e Técnico

Língua Portuguesa: Fonema. Sílabas. Ortografia. Classes de Palavras: substantivo, adjetivo, preposição, conjunção, advérbio, verbo, pronome, numeral, interjeição e artigo. Acentuação. Concordância nominal. Concordância Verbal. Sinais de Pontuação. Uso da Crase. Colocação dos pronomes nas frases. Análise Sintática Período Simples e Composto. Figuras de Linguagem. Interpretação de Textos.

Matemática: Radicais: operações – simplificação, propriedade – racionalização de denominadores. Razão e Proporção. Porcentagem. Juros Simples. Conjunto de números reais. Fatoração de expressão algébrica. Expressão algébrica – operações. Expressões algébricas fracionárias – operações – simplificação. MDC e MMC. Sistema de medidas: comprimento, superfície, massa, capacidade, tempo e volume: unidades de medida; transformações de unidades. Estatística: noções básicas, razão, proporção, interpretação e construção de tabelas e gráficos. Geometria: elementos básicos, conceitos primitivos, representação geométrica no plano; Noções de probabilidade e análise combinatória.

Cargos de Ensino Superior

Língua Portuguesa: Fonema. Sílabas. Ortografia. Classes de Palavras: substantivo, adjetivo, preposição, conjunção, advérbio, verbo, pronome, numeral, interjeição e artigo. Acentuação. Concordância nominal. Concordância Verbal. Sinais de Pontuação. Uso da Crase. Colocação dos pronomes nas frases. Análise Sintática. Período Simples e Composto. Figuras de Linguagem. Interpretação de Textos.

Matemática: Radicais: operações – simplificação, propriedade – racionalização de denominadores. Razão e Proporção. Porcentagem. Juros Simples. Conjunto de números reais. Fatoração de expressão algébrica. Expressão algébrica – operações. Expressões algébricas fracionárias – operações – simplificação. MDC e MMC. Sistema de medidas: comprimento, superfície, massa, capacidade, tempo e volume: unidades de medida; transformações de unidades. Estatística: noções básicas, razão, proporção, interpretação e construção de tabelas e gráficos. Geometria: elementos básicos, conceitos primitivos, representação geométrica no plano; Noções de probabilidade e análise combinatória.

CONHECIMENTOS ESPECÍFICOS

Conteúdo para todos profissionais de Educação

Fundamentos da educação; História da Educação; Filosofia da Educação; Psicologia da Educação; Cotidiano Escolar; Escola e família; Projeto Político Pedagógico; Processo de Avaliação Educacional; Trabalho Coletivo; Trabalho Interdisciplinar; Pedagogia de projetos; Didática e Metodologia do Ensino; Progressão Continuada;

Psicologia da Aprendizagem; Educação Inclusiva; Educação Contemporânea; Educação e Tecnologia; Tecnologia na sala de aula e na Escola; Formação Continuada de professores; Ensino no Brasil e no Mundo; Processo de Escolarização: sucessos e fracassos; Evasão e Repetência: causas, consequências e alternativas; Políticas Educacionais Brasileiras; Gestão Educacional (Gestão Participativa e Participação Comunitária); Formas Inovadoras e Clássicas de Avaliação; Plano de Aula; Autores renomados da Educação: história, pensamento, metodologias e contribuições; Teorias de Aprendizagem; Currículo; Cidadania; Desenvolvimento cognitivo dos alunos; Desenvolvimento social dos alunos; Desenvolvimento cultural dos alunos; Desenvolvimento afetivo dos alunos; Função social da escola e do professor; Avaliação por competências; Ensino condizente com a realidade do aluno; Recuperação; Relação entre professor e aluno; Estudos/notícias/teses/reportagens atualizados sobre educação (últimos 12 meses); Correção de fluxo; Papel do professor de classe, do professor coordenador e do diretor.

SUGESTÃO BIBLIOGRÁFICA:

ANTUNES, Celso. As inteligências múltiplas e seus estímulos. Campinas, Ed. Papyrus, 2005. ARNOSTI, Rebeca Possobom. Escola de educadores: a dimensão (socio)afetiva na identidade do professor. – 1ª ed. – São Paulo: Cultura Acadêmica, 2014. BACICH, Lilian; NETO, Adolfo Tanzi; TREVISANI, Fernando de Mello (orgs). Ensino híbrido: personalização e tecnologia na educação. – Porto Alegre: Penso, 2015. BEISIEGEL, Celso de Rui. Paulo Freire. – Recife: Fundação Joaquim Nabuco, Editora Massangana, 2010. BRASIL. Ministério da Educação. Secretaria de Educação Básica. Diretrizes Curriculares Nacionais Gerais da Educação Básica. – Brasília: MEC, SEB, DICEI, 2013. CALVO, Alfredo Hernando. Viagem à escola do século XXI: assim trabalham os colégios mais inovadores do mundo. – 1ª ed. – São Paulo, SP: Fundação Telefônica Vivo, 2016. CAMPOS, Regina Helena de Freitas. Helena Antipoff. – Recife: Fundação Joaquim Nabuco, Editora Massangana, 2010. CARIA, Alcir de Souza. Projeto político-pedagógico: em busca de novos sentidos. – São Paulo: Editora e Livraria Instituto Paulo Freire, 2011. - (Educação cidadã ; 7). CARVALHO, José Sérgio Fonseca. José Mário Azanha. – Recife: Fundação Joaquim Nabuco, Editora Massangana, 2010. CIAVATTA, Maria; RAMOS, Marise. A “era das diretrizes”: a disputa pelo projeto de educação dos mais pobres. Revista Brasileira de Educação v. 17 n. 49 jan.-abr. 2012. CECCON, Claudia [et al.]. Conflitos na escola: modos de transformar: dicas para refletir e exemplos de como lidar. – São Paulo: CECIP: Imprensa Oficial do Estado de São Paulo, 2009. CORTELLA, Mário Sérgio. A escola e o conhecimento: fundamentos epistemológicos e políticos. – 15ª ed. – Cortez Editora. CRUZ, Ana Cristina Juvenal da (Org); REIS, Monique Priscila de Abreu. Metodologias de trabalho em educação das relações étnico raciais. Assis: Triunfal Gráfica e Editora, 2016. DANTAS, Heloysa; OLIVEIRA, Marta Kohl de; TAILLE, Yves de La. Piaget, Vygotsky, Wallon: teorias psicogenéticas em discussão. – 27ª ed. – São Paulo: Summus, 2016. DAVID, Célia Maria [et al.]. Desafios contemporâneos da educação. – 1ª ed. – São Paulo: Cultura Acadêmica, 2015. Diretrizes Curriculares Nacionais para a Educação das Relações Étnico-Raciais e para o Ensino de História e Cultura Afro-Brasileira e Africana. Ministério da Educação. Brasília/DF, 2004. DOUG, Lemov. Aula nota 10: 49 técnicas para ser um professor campeão de audiência. – 4ª ed. - São Paulo: Da Boa Prosa: Fundação Lemann, 2011. DOURADO, Luiz Fernando (Coordenador); OLIVEIRA, João Ferreira de; SANTOS, Catarina de Almeida. A qualidade da

educação: conceitos e definições. – Brasília: Instituto Nacional de Estudos e Pesquisas Educacionais Anísio Teixeira, 2007.DUBREUCQ, Francine. Jean-Ovide Decroly. – Recife: Fundação Joaquim Nabuco, Editora Massangana, 2010.FILLOUX, Jean-Claude. Émile Durkheim. Tradução: Celso do Prado Ferraz de Carvalho, Miguel Henrique Russo. – Recife: Fundação Joaquim Nabuco, Editora Massangana, 2010.Educação: um tesouro a descobrir. Relatório para a UNESCO da Comissão Internacional sobre Educação para o século XXI, 1996.Educando com a ajuda das Neurociências: cartilha do Educador. Projeto Atenção Brasil – Um retrato atual da criança e do adolescente. – Instituto Glia Cognition e Desenvolvimento, 2010.FADEL, Luciane Maria [et al] (orgs.). Gamificação na educação. - São Paulo: Pimenta Cultural, 2014.FERNANDES, Cláudia de Oliveira. Indagações sobre currículo: currículo e avaliação. – Brasília: Ministério da Educação, Secretaria de Educação Básica, 2007.FLORENTINO, Adilson. Fundamentos da educação 1 para licenciaturas. v.1. - Rio de Janeiro: Fundação CECIERJ, 2010.FREIRE, Paulo. A importância do ato de ler – em três artigos que se completam. – 21ª ed. – Cortez Editora. (Coleção Polêmicas do nosso tempo).GATTI, Bernardete Angelina. Políticas docentes no Brasil: um estado da arte. - Brasília: UNESCO, 2011.GRATIOT-ALFANDÉRY, Hélène. Henri Wallon. Tradução e organização: Patrícia Junqueira. – Recife: Fundação Joaquim Nabuco, Editora Massangana, 2010.HAMELINE, Daniel. Édouard Claparède. – Recife: Fundação Joaquim Nabuco, Editora Massangana, 2010.HAYDT, Regina Célia Cazaux. Curso de didática geral. – 1ª ed. - São Paulo: Ática, 2011. (Educação).HEILAND, Helmut. Friedrich Fröbel. Tradução: Ivanise Monfredini. – Recife: Fundação Joaquim Nabuco, Editora Massangana, 2010.HERNANDÉZ, Fernando. Transgressão e mudança na educação: os projetos de trabalho. – Editora Artmed.HOFFMANN, Jussara. Avaliação mediadora - uma prática em construção da pré-escola à universidade. – 33ª ed. - Porto Alegre: Mediação, 2014.IVIC, Ivan. Lev Semionovich Vygotsky. – Recife: Fundação Joaquim Nabuco, Editora Massangana, 2010.JÚNIOR, Claudio Roberto Ribeiro. O desafio de ser um professor reflexivo no século XXI. – Sorocaba, 2015. KARNAL, Leandro. Conversas com um jovem professor. – São Paulo: Contexto, 2012.LEGRAND, Louis. Célestin Freinet. Tradução e organização: José Gabriel Perissé. – Recife: Fundação Joaquim Nabuco, Editora Massangana, 2010.LEONE, Naiara Mendonça. A inserção no exercício da docência: necessidades formativas de professores em seus anos iniciais. – São Paulo: Cultura Acadêmica, 2012.LERNER, Delia. Ler e escrever na escola: o real, o possível e o necessário. -Porto Alegre: Artmed, 2002.LIBÂNEO, José Carlos. As teorias pedagógicas modernas ressignificadas pelo debate contemporâneo na educação. In: LIBÂNEO, José Carlos. Educação na era do conhecimento em rede e transdisciplinaridade. - São Paulo: Alínea, 2005.LIBÂNEO, José Carlos. Tendências pedagógicas na prática escolar. In: LIBÂNEO, José Carlos. Democratização da Escola Pública: a pedagogia crítico-social dos conteúdos. São Paulo: Loyola, 1992. cap 1.LIBÂNEO, José Carlos. Didática. – 2ª ed. – São Paulo: Cortez, 2013.LISBOA, Marcia. Jogos para uma aprendizagem significativa: com música, teatro, dança, artes visuais e movimento: valorizando as múltiplas inteligências.– Rio de Janeiro: Wak Editora, 2013.LORDÊLO, José Albertino Carvalho; DAZZANI, Maria Virgínia (org.). Avaliação educacional: desatando e reatando nós. – Salvador: EDUFBA, 2009.LUCKESI, Cipriano Carlos. Avaliação da aprendizagem escolar: estudo e proposições. - 1. ed. - São Paulo: Cortez, 2013.MALI, Taylor. Um bom professor faz toda a diferença. Tradução de Leila Couceiro. - Rio de Janeiro: Sextante, 2013.MARIN, Alda Junqueira; PIMENTA,

Selma Garrido (orgs.). Didática: teoria e pesquisa. – 2ª ed.- Araraquara/SP: Junqueira & Marin; Ceará: UECE, 2018. MARQUES, Luciana Rosa. A descentralização da gestão escolar e a formação de uma cultura democrática nas escolas públicas. – Recife: O autor, 2005. MONTESSORI, Maria. Pedagogia científica: a descoberta da criança. Tradução de Aury Azélio Brunetti. - Editora Flamboyant, 1965. MONTAÑAN, Maria Teresa Eglér. Inclusão escolar: o que é? Por quê? Como fazer?. – 2ª ed. – São Paulo: Moderna, 2006. MOREIRA, Antônio Flávio Barbosa. Indagações sobre currículo: currículo, conhecimento e cultura. – Brasília: Ministério da Educação, Secretaria de Educação Básica, 2007. MORIN, Edgar. Os sete saberes necessários à educação do futuro. Tradução de Catarina Eleonora F. da Silva e Jeanne Sawaya. – 2ª ed. – São Paulo: Cortez; Brasília, DF : UNESCO, 2000. MUNARI, Alberto. Jean Piaget. – Recife: Fundação Joaquim Nabuco, Editora Massangana, 2010. PERRENOUD, Philip. As competências para ensinar no século XXI: a formação dos professores e o desafio da avaliação. – Porto Alegre: Artmed Editora, 2002. PINHO, Sheila Zambello de [et al.]. Ser e tornar-se professor: práticas educativas no contexto escolar. – São Paulo: Cultura Acadêmica: Universidade Estadual Paulista, Pró-Reitoria de Graduação, 2012. QUEIROZ, Cecília Telma Alves Pontes de; MOITA, Filomena Maria Gonçalves da Silva Cordeiro. Fundamentos sócio filosóficos da educação. – Campina Grande; Natal: UEPB/UFRN, 2007. REGO, Teresa Cristina. Vygotsky : uma perspectiva histórico-cultural da educação. – Petrópolis, RJ: Vozes, 2012. – (Educação e conhecimento) RÖHRS, Hermann. Maria Montessori. – Recife: Fundação Joaquim Nabuco, Editora Massangana, 2010. SANTOS, Arlete Ramos dos; OLIVEIRA, Julia Maria da Silva; COELHO, Livia Andrade (orgs.). Educação e sua diversidade. – Ilhéus, BA: Editus, 2017. SILVA, Antonio Fernando Gouvêa. A busca do tema gerador na práxis da educação Popular. – Curitiba: Editora Gráfica Popular, 2007. SILVA, Joyce Mary Adam de Paula e; SALLES, Leila Maria Ferreira (orgs.). Jovens, violência e escola: um desafio contemporâneo. – São Paulo: Cultura Acadêmica, 2010. SOËTARD, Michel. Johann Pestalozzi. – Recife: Fundação Joaquim Nabuco, Editora Massangana, 2010. SOUZA, Edlaine Fernanda Aragon de. Metodologias de trabalho em educação das relações étnico-raciais. - Assis: Triunfal Gráfica e Editora, 2016. TENÓRIO, Robinson Moreira; SILVA, Reginaldo de Souza (org.). Capacitação docente e responsabilidade social: aportes pluridisciplinares. - Salvador: EDUFBA, 2010. VALLE, Tânia Gracy Martins do; MAIA, Ana Cláudia Bortolozzi (org.). Aprendizagem e comportamento humano. – São Paulo: Cultura Acadêmica, 2010. VALDEMARIN, Vera Teresa (org.). Pesquisa em educação: método e modos de fazer. – São Paulo: Cultura Acadêmica, 2010. VASCONCELLOS, Celso dos S. Planejamento: Projeto de Ensino-aprendizagem e Projeto Político-Pedagógico – elementos metodológicos para elaboração e realização. – 24ª ed. – São Paulo: Libertad Editora, 2014. VYGOTSKY, Lev Semenovitch. Pensamento e Linguagem. – 4ª ed. – São Paulo: Martins Fontes, 2008. VIGOTSKY, Lev Semenovitch. A construção do pensamento e da linguagem. - São Paulo: Martins Fontes, 2000. (Psicologia e pedagogia). WEISZ, Telma – O diálogo entre o ensino e a aprendizagem. - 1ª ed. - São Paulo: Ática, 2011. WESTBROOK, Robert B. John Dewey. – Recife: Fundação Joaquim Nabuco, Editora Massangana, 2010. ZABALA, Antoni. A prática educativa: como ensinar. Tradução: Ernani F. da F. Rosa; revisão técnica: Nalú Farenzena. – Porto Alegre : Penso, 2014. ZIMRING, Fred. Carl Rogers. Tradução e organização: Marco Antônio Lorieri. – Recife: Fundação Joaquim Nabuco, Editora Massangana, 2010.

LEGISLAÇÃO

BRASIL. Constituição da República Federativa do Brasil – 1988. (Artigos 1º ao 13, 39 ao 41, 205 ao 219-B, 227 ao 229).

_____. Lei nº 8.069, de 13 de julho de 1990. Dispõe sobre o Estatuto da Criança do Adolescente – ECA.

_____. Lei nº 9.394, de 20 de dezembro de 1996. Estabelece as Diretrizes e Bases da Educação Nacional – LDB.

_____. Lei Federal nº 13.005, de 25 de junho de 2014 - Plano Nacional de Educação - PNE

_____. Lei nº 13.146, de 6 de julho de 2015. Institui a Lei Brasileira de Inclusão da Pessoa com Deficiência/Estatuto da Pessoa com Deficiência.

_____. Resolução CNE/CP Nº 1, de 17 de junho de 2004. Institui Diretrizes Curriculares Nacionais para a Educação das Relações Étnico-Raciais e para o Ensino de História e Cultura Afro-Brasileira e Africana (anexo o Parecer CNE/CP nº 3/2004).

_____. Resolução CNE/CEB Nº 4, de 13 de julho de 2010. Define Diretrizes Curriculares Nacionais Gerais para a Educação Básica (anexo o Parecer CNE/CEB nº 7/2010).

_____. Resolução CNE/CP Nº 1, de 30 de maio de 2012. Estabelece Diretrizes Nacionais para a Educação em Direitos Humanos (anexo o Parecer CNE/CP nº 8/2012).

_____. Secretaria de Educação Especial. Política Nacional de Educação Especial na perspectiva da educação inclusiva. Brasília, MEC/SEESP, 2008.

Decreto nº 6.003 de 28 de dezembro de 2006. Regulamenta a arrecadação, a fiscalização e a cobrança da contribuição social do salário-educação, a que se referem o art. 212, § 5º, da Constituição, e as Leis nos 9.424, de 24 de dezembro de 1996, e 9.766, de 18 de dezembro de 1998, e dá outras providências.

Decreto nº 7.611, de 17 de novembro de 2011. Dispõe sobre a educação especial, o atendimento educacional especializado e dá outras providências.

Conteúdo para todos profissionais de Saúde

A Saúde Pública no Brasil. Sistema Único de Saúde (SUS). Redes de Atenção à Saúde. Modelos de Atenção à Saúde. Atenção Primária à Saúde. Protocolos do SUS. Gestão do SUS: diretrizes para a gestão do SUS; Descentralização; Regionalização; Financiamento; Regulação; Participação Popular; Responsabilidade sanitária das instâncias gestoras do SUS; Planejamento e Programação; Regulação, Controle, Avaliação e Auditoria. Política Nacional da Atenção Básica. Vigilância em Saúde. Políticas e Sistemas de Saúde no Brasil: retrospectiva histórica; reforma sanitária. Promoção à saúde. Controle social: conselhos e conferências municipais de saúde. Estratégia de Saúde da Família. Determinantes Sociais em Saúde.

Referências sugeridas

- BRASIL. Lei 8.142 de 28 de dezembro de 1990. Dispõe sobre a participação da comunidade na gestão do Sistema Único de Saúde (SUS) e sobre as transferências intergovernamentais de recursos financeiros na área da saúde e dá outras providências.

- BRASIL. Decreto nº 7.508 de 28 de junho de 2011 Regulamenta a Lei nº 8.080, de 19 de setembro de 1990, para dispor sobre a organização do Sistema Único de

Saúde - SUS, o planejamento da saúde, a assistência à saúde e a articulação interfederativa, e dá outras providências.

- BRASIL. Portaria nº 399/GM de 22 de fevereiro de 2006. Divulga o Pacto pela Saúde 2006 – Consolidação do SUS e aprova as Diretrizes Operacionais do Referido Pacto.

- BRASIL. Portaria nº 2.761 de 19 de novembro de 2013. Institui a Política Nacional de Educação Popular em Saúde no âmbito do Sistema Único de Saúde. (PNEPS-SUS).

- BRASIL. Resolução nº 588 de julho de 2018. Institui a Política nacional de Vigilância em Saúde.

- BRASIL. Resolução nº 453 de 10 de maio de 2012. Define diretrizes para instituição, reformulação, reestruturação e funcionamento dos Conselhos de Saúde.

- BRASIL. Ministério da Saúde. Secretaria de Vigilância em Saúde. Coordenação-Geral de Desenvolvimento da Epidemiologia em Serviços. Guia de Vigilância em Saúde: volume único/Ministério da Saúde, Secretaria de Vigilância em Saúde, Coordenação-Geral de Desenvolvimento da Epidemiologia em Serviços. – 2. Ed. – Brasília: Ministério da Saúde, 2017.

- Brasil. Ministério da Saúde. Secretaria Executiva. Departamento de Apoio à Descentralização. Coordenação-Geral de Apoio à Gestão Descentralizada. Diretrizes operacionais dos Pactos pela Vida, em Defesa do SUS e de Gestão/Ministério da Saúde, Secretaria Executiva, Departamento de Apoio à Descentralização. Coordenação-Geral de Apoio à Gestão Descentralizada. – Brasília.

- BRASIL. Portaria nº 204, de 17 de fevereiro de 2016. Define a Lista Nacional de Notificação Compulsória de doenças, agravos e eventos de saúde pública nos serviços de saúde públicos e privados em todo o território nacional, nos termos do anexo, e dá outras providências.

- BRASIL. Portaria nº 2.436, de 21 de setembro de 2017. Aprova a Política Nacional de Atenção Básica, estabelecendo a revisão de diretrizes para a organização da Atenção Básica, no âmbito do Sistema Único de Saúde.

- BRASIL. Lei nº 8.080, de 19 de setembro de 1990. Dispõe sobre as condições para a promoção, proteção e recuperação da saúde, a organização e o funcionamento dos serviços correspondentes e dá outras providências.

- BRASIL. Constituição da República Federativa do Brasil de 1988, com as Emendas Constitucionais – (Da Saúde).

- BRASIL. Ministério da Saúde. Secretaria de Atenção à Saúde. Núcleo Técnico da Política Nacional de Humanização. Humaniza SUS: Documento base para gestores e trabalhadores do SUS / Ministério da Saúde, Secretaria de Atenção à Saúde, Núcleo Técnico da Política Nacional de Humanização. – 4. ed. 4. reimp. – Brasília: Editora do Ministério da Saúde, 2010.

- Calendário Nacional de Vacinação 2020.

- Imunização: tudo o que você sempre quis saber / Organização Isabella Ballalai, Flavia Bravo. – Rio de Janeiro: RMCOM, 2016.

Norma Operacional Básica – NOB SUS 1991, 1992, 1993 e 1996.

- NOAS - SUS – 2001 e 2002.

- Redes de Atenção a Saúde.

- Política Nacional de Promoção à Saúde.

- Política Nacional da Pessoa Idosa.

- Política Nacional de Gestão Estratégica e Participativa do Sistema Único de Saúde.

- Sistemas Nacionais de Informações em Saúde.

Agente Comunitário de Saúde MA1

Noções gerais de higiene. Prevenção de acidentes. Noções gerais de organização e disciplina geral, Conhecimentos básicos sobre a rotina do trabalho, compatível com a função. Reforma Sanitária Brasileira e a Consolidação do Sistema Único de Saúde – SUS. Princípios fundamentais, diretrizes, atribuições e competências das esferas governamentais do SUS. Promoção e proteção da saúde. Formas de financiamento e custeio do SUS. Noção de cidadania e controle social do SUS, Pacto pela Saúde - Consolidação do SUS e suas Diretrizes Operacionais. Atenção Básica - Política Nacional, normas e diretrizes.

Referências Bibliográficas

- Brasil. Ministério da Saúde. Secretaria de Atenção à Saúde. Departamento de Atenção Básica. O trabalho do agente comunitário de saúde / Ministério da Saúde, Secretaria de Atenção à Saúde, Departamento de Atenção Básica. – Brasília: Ministério da Saúde, 2009.

- Brasil. Ministério da Saúde. Secretaria de Atenção à Saúde. Departamento de Atenção Básica. Guia prático do agente comunitário de saúde / Ministério da Saúde, Secretaria de Atenção à Saúde, Departamento de Atenção Básica. – Brasília: Ministério da Saúde, 2009.

MINISTÉRIO DA SAÚDE. Departamento de Atenção Básica. Cadernos de Atenção Básica - nº 21, Vigilância em Saúde. Brasília: MS, 2008.

- Brasil. Ministério da Saúde. Secretaria de Vigilância em Saúde. Coordenação-Geral de Desenvolvimento da Epidemiologia em Serviços. Guia de Vigilância em Saúde: [recurso eletrônico] / Ministério da Saúde, Secretaria de Vigilância em Saúde, Coordenação-Geral de Desenvolvimento da Epidemiologia e Serviços. – 1. ed. atual. – Brasília: Ministério da Saúde, 2016. 773 p.

Atenção para matéria específica para todos os profissionais da saúde.

Outras questões versando sobre as atividades e atribuições específicas do cargo/função.

Agente Comunitário de Saúde MA2

Noções gerais de higiene. Prevenção de acidentes. Noções gerais de organização e disciplina geral, Conhecimentos básicos sobre a rotina do trabalho, compatível com a função. Reforma Sanitária Brasileira e a Consolidação do Sistema Único de Saúde – SUS. Princípios fundamentais, diretrizes, atribuições e competências das esferas governamentais do SUS. Promoção e proteção da saúde. Formas de financiamento e custeio do SUS. Noção de cidadania e controle social do SUS, Pacto pela Saúde - Consolidação do SUS e suas Diretrizes Operacionais. Atenção Básica - Política Nacional, normas e diretrizes.

Referências Bibliográficas

- Brasil. Ministério da Saúde. Secretaria de Atenção à Saúde. Departamento de Atenção Básica. O trabalho do agente comunitário de saúde / Ministério da Saúde, Secretaria de Atenção à Saúde, Departamento de Atenção Básica. – Brasília: Ministério da Saúde, 2009.

- Brasil. Ministério da Saúde. Secretaria de Atenção à Saúde. Departamento de Atenção Básica. Guia prático do agente comunitário de saúde / Ministério da Saúde, Secretaria de Atenção à Saúde, Departamento de Atenção Básica. – Brasília: Ministério da Saúde, 2009.

MINISTÉRIO DA SAÚDE. Departamento de Atenção Básica. Cadernos de Atenção Básica - nº 21, Vigilância em Saúde. Brasília: MS, 2008.

- Brasil. Ministério da Saúde. Secretaria de Vigilância em Saúde. Coordenação-Geral de Desenvolvimento da Epidemiologia em Serviços. Guia de Vigilância em Saúde: [recurso eletrônico] / Ministério da Saúde, Secretaria de Vigilância em Saúde, Coordenação-Geral de Desenvolvimento da Epidemiologia e Serviços. – 1. ed. atual. – Brasília: Ministério da Saúde, 2016. 773 p.

Atenção para matéria específica para todos os profissionais da saúde.

Outras questões versando sobre as atividades e atribuições específicas do cargo/função.

Agente Comunitário de Saúde MA3

Noções gerais de higiene. Prevenção de acidentes. Noções gerais de organização e disciplina geral, Conhecimentos básicos sobre a rotina do trabalho, compatível com a função. Reforma Sanitária Brasileira e a Consolidação do Sistema Único de Saúde – SUS. Princípios fundamentais, diretrizes, atribuições e competências das esferas governamentais do SUS. Promoção e proteção da saúde. Formas de financiamento e custeio do SUS. Noção de cidadania e controle social do SUS, Pacto pela Saúde - Consolidação do SUS e suas Diretrizes Operacionais. Atenção Básica - Política Nacional, normas e diretrizes.

Referências Bibliográficas

- Brasil. Ministério da Saúde. Secretaria de Atenção à Saúde. Departamento de Atenção Básica. O trabalho do agente comunitário de saúde / Ministério da Saúde, Secretaria de Atenção à Saúde, Departamento de Atenção Básica. – Brasília: Ministério da Saúde, 2009.

- Brasil. Ministério da Saúde. Secretaria de Atenção à Saúde. Departamento de Atenção Básica. Guia prático do agente comunitário de saúde / Ministério da Saúde, Secretaria de Atenção à Saúde, Departamento de Atenção Básica. – Brasília: Ministério da Saúde, 2009.

MINISTÉRIO DA SAÚDE. Departamento de Atenção Básica. Cadernos de Atenção Básica - nº 21, Vigilância em Saúde. Brasília: MS, 2008.

- Brasil. Ministério da Saúde. Secretaria de Vigilância em Saúde. Coordenação-Geral de Desenvolvimento da Epidemiologia em Serviços. Guia de Vigilância em Saúde: [recurso eletrônico] / Ministério da Saúde, Secretaria de Vigilância em Saúde, Coordenação-Geral de Desenvolvimento da Epidemiologia e Serviços. – 1. ed. atual. – Brasília: Ministério da Saúde, 2016. 773 p.

Atenção para matéria específica para todos os profissionais da saúde.

Outras questões versando sobre as atividades e atribuições específicas do cargo/função.

Agente Comunitário de Saúde MA4

Noções gerais de higiene. Prevenção de acidentes. Noções gerais de organização e disciplina geral, Conhecimentos básicos sobre a rotina do trabalho, compatível com a função. Reforma Sanitária Brasileira e a Consolidação do Sistema Único de Saúde – SUS. Princípios fundamentais, diretrizes, atribuições e competências das esferas governamentais do SUS. Promoção e proteção da saúde. Formas de financiamento e custeio do SUS. Noção de cidadania e controle social do SUS, Pacto pela Saúde - Consolidação do SUS e suas Diretrizes Operacionais. Atenção Básica - Política Nacional, normas e diretrizes.

Referências Bibliográficas

- Brasil. Ministério da Saúde. Secretaria de Atenção à Saúde. Departamento de Atenção Básica. O trabalho do agente comunitário de saúde / Ministério da Saúde, Secretaria de Atenção à Saúde, Departamento de Atenção Básica. – Brasília: Ministério da Saúde, 2009.

- Brasil. Ministério da Saúde. Secretaria de Atenção à Saúde. Departamento de Atenção Básica. Guia prático do agente comunitário de saúde / Ministério da Saúde, Secretaria de Atenção à Saúde, Departamento de Atenção Básica. – Brasília: Ministério da Saúde, 2009.

MINISTÉRIO DA SAÚDE. Departamento de Atenção Básica. Cadernos de Atenção Básica - nº 21, Vigilância em Saúde. Brasília: MS, 2008.

- Brasil. Ministério da Saúde. Secretaria de Vigilância em Saúde. Coordenação-Geral de Desenvolvimento da Epidemiologia em Serviços. Guia de Vigilância em Saúde: [recurso eletrônico] / Ministério da Saúde, Secretaria de Vigilância em Saúde, Coordenação-Geral de Desenvolvimento da Epidemiologia e Serviços. – 1. ed. atual. – Brasília: Ministério da Saúde, 2016. 773 p.

Atenção para matéria específica para todos os profissionais da saúde.

Outras questões versando sobre as atividades e atribuições específicas do cargo/função.

Agente Comunitário de Saúde MA5

Noções gerais de higiene. Prevenção de acidentes. Noções gerais de organização e disciplina geral, Conhecimentos básicos sobre a rotina do trabalho, compatível com a função. Reforma Sanitária Brasileira e a Consolidação do Sistema Único de Saúde – SUS. Princípios fundamentais, diretrizes, atribuições e competências das esferas governamentais do SUS. Promoção e proteção da saúde. Formas de financiamento e custeio do SUS. Noção de cidadania e controle social do SUS, Pacto pela Saúde - Consolidação do SUS e suas Diretrizes Operacionais. Atenção Básica - Política Nacional, normas e diretrizes.

Referências Bibliográficas

- Brasil. Ministério da Saúde. Secretaria de Atenção à Saúde. Departamento de Atenção Básica. O trabalho do agente comunitário de saúde / Ministério da Saúde, Secretaria de Atenção à Saúde, Departamento de Atenção Básica. – Brasília: Ministério da Saúde, 2009.

- Brasil. Ministério da Saúde. Secretaria de Atenção à Saúde. Departamento de Atenção Básica. Guia prático do agente comunitário de saúde / Ministério da Saúde, Secretaria de Atenção à Saúde, Departamento de Atenção Básica. – Brasília: Ministério da Saúde, 2009.

MINISTÉRIO DA SAÚDE. Departamento de Atenção Básica. Cadernos de Atenção Básica - nº 21, Vigilância em Saúde. Brasília: MS, 2008.

- Brasil. Ministério da Saúde. Secretaria de Vigilância em Saúde. Coordenação-Geral de Desenvolvimento da Epidemiologia em Serviços. Guia de Vigilância em Saúde: [recurso eletrônico] / Ministério da Saúde, Secretaria de Vigilância em Saúde, Coordenação-Geral de Desenvolvimento da Epidemiologia e Serviços. – 1. ed. atual. – Brasília: Ministério da Saúde, 2016. 773 p.

Atenção para matéria específica para todos os profissionais da saúde.

Outras questões versando sobre as atividades e atribuições específicas do cargo/função.

Agente de Controle de Endemias

Noções gerais de higiene. Noções gerais de organização e disciplina geral, Conhecimentos básicos sobre a rotina do trabalho, compatível com a função. Atribuições do Agente de Combate a Endemias. Doenças infectocontagiosas mais comuns no Brasil. Epidemiologia e Medidas de vigilância epidemiológica no controle da Dengue, Febre Amarela, Leptospirose, Leishmaniose, Raiva, Febre Maculosa e Malária. Saúde: conceito e relação com o ambiente. Vigilância em Saúde: conceitos, metodologia de trabalho e formas de intervenção no território, estratégias de atuação, formas de organização e legislação básica da vigilância epidemiológica, da vigilância sanitária, da vigilância ambiental em saúde e da vigilância à saúde do trabalhador. Sociedade, ética e promoção de saúde. Saneamento básico e saúde. Práticas de campo. Reconhecimento de problemas de saúde e fatores de risco. Endemias e doenças re-emergentes; Programa Nacional de Controle da Dengue. Controle de roedores em áreas urbanas. Animais Peçonhentos: noções básicas sobre controle, prevenção de acidentes e primeiros socorros.

Referências Bibliográficas

- Dengue instruções para pessoal de combate ao vetor: manual de normas técnicas. - 3. ed., rev. - Brasília : Ministério da Saúde: Fundação Nacional de Saúde, 2001.
- MINISTÉRIO DA SAÚDE. Departamento de Atenção Básica. Cadernos de Atenção Básica - nº 21, Vigilância em Saúde. Brasília: MS, 2008.
- Brasil. Ministério da Saúde. Secretaria de Vigilância em Saúde. Coordenação-Geral de Desenvolvimento da Epidemiologia em Serviços. Guia de Vigilância em Saúde: [recurso eletrônico] / Ministério da Saúde, Secretaria de Vigilância em Saúde, Coordenação-Geral de Desenvolvimento da Epidemiologia e Serviços. – 1. ed. atual. – Brasília: Ministério da Saúde, 2016. 773 p.

Atenção para matéria específica para todos os profissionais da saúde.

Outras questões versando sobre as atividades e atribuições específicas do cargo/função.

Auxiliar de farmácia

Redação Oficial. Aspectos Gerais. Identidade Visual. Atos Oficiais: Medidas, Sistemática dos Instrumentos Normativos – artigos, parágrafos, incisos, alíneas, observações gerais e encaminhamento. Elaboração de documentos; Normas Gerais de Elaboração, siglas e acrônimos, vícios de linguagem, hífen, destaques – itálico, aspas, negrito, maiúsculas, minúsculas, enumerações, grafia de numerais, fecho para comunicações, identificação do signatário, autoridades - forma de tratamento, abreviatura, vocativo, destinatário e envelope. Modelos de comunicações oficiais – espécies, finalidades, assinaturas e estruturas: apostila, ata, carta, cartão de visita, circular, comunicação interna, contrato, convênio, correio eletrônico, despacho, instrução normativa, nota informativa, nota técnica, ofício, ordem de serviço, parecer, portaria, regimento interno, resolução. O padrão ofício. Aviso e Ofício. Memorando. Exposição de Motivos. Noções básicas de arquivo. Princípios básicos da administração pública e servidores. Regras de hierarquia no serviço público. Bibliografia referencial e sites para estudo do conteúdo: Constituição da República Federativa do Brasil – arts. 37, e 39 a 41, acessível através do site: www.planalto.gov.br). Manual de Redação e de Atos Oficiais. <http://arquivos.ana.gov.br/resolucoes/2007/480-2007-anexo1.pdf>. Manual de Redação da Presidência da República

<http://www4.planalto.gov.br/centrodeestudos/assuntos/manual-de-redacao-da-presidencia-da-republica/manual-de-redacao.pdf>.

Informática: Conceitos Básicos: Hardware, Software, Periféricos, Sistema Operacional, Navegadores, Aplicativos. Correio Eletrônico: uso de correio eletrônico, preparo e envio de mensagens, anexação de arquivos. Internet: Navegação e navegadores da Internet, links, sites, busca e impressão de páginas. Segurança na Internet. Microsoft Windows (versão 7 ou superior): conceito de pastas, diretórios, arquivos e atalhos, área de trabalho, área de transferência, manipulação de arquivos e pastas, uso dos menus, programas e aplicativos, interação com o conjunto de aplicativos; Microsoft Office (versão 2010 ou superior). Microsoft Word: estrutura básica dos documentos, edição e formatação de textos, cabeçalhos, parágrafos, fontes, colunas, marcadores simbólicos e numéricos, tabelas, impressão, controle de quebras e numeração de páginas, legendas, índices, inserção de objetos, campos predefinidos, caixas de texto. Microsoft Excel: estrutura básica das planilhas, conceitos de células, linhas, colunas, pastas e gráficos, elaboração de tabelas e gráficos, uso de fórmulas, funções e macros, impressão, inserção de objetos, campos predefinidos, controle de quebras e numeração de páginas, obtenção de dados externos, classificação de dados. Microsoft Outlook: adicionar conta de e-mail, criar nova mensagem de e-mail, encaminhar e responder e-mails, adicionar, abrir ou salvar anexos, adicionar assinatura de e-mail à mensagem, imprimir uma mensagem de e-mail.

Atenção para matéria específica para todos os profissionais da saúde.

Outras questões versando sobre as atividades e atribuições específicas do cargo/função.

Auxiliar de Saúde Bucal

Conhecimento sobre organização e execução das atividades de higiene bucal, processamento de filme radiográfico; preparação do paciente para o atendimento. Auxílio e instrumentação dos profissionais nas intervenções clínicas, inclusive em ambientes hospitalares; seleção de moldeiras; manipulação de material de uso odontológico, registro de dados e participação da análise das informações relacionadas ao controle administrativo em saúde bucal; preparo de modelos em gesso. Realização de limpeza e assepsia, desinfecção e esterilização do instrumental, equipamentos odontológicos e do ambiente de trabalho; realizar o acolhimento do paciente nos serviços de saúde bucal; Conhecimento sobre aplicação de medidas de biossegurança no armazenamento, transporte, manuseio e descarte de produtos e resíduos odontológicos, desenvolvimento de ações de promoção da saúde e prevenção de riscos ambientais e sanitários; realização em equipe levantamento de necessidades em saúde bucal; e adotar medidas de biossegurança no intuito de controlar possíveis infecções.

Referências Bibliográficas

- Guandalini, SL; Melo, NSFO; Santos, ECP. Biossegurança em Odontologia Dental. Universidade Federal do Paraná 2ª ed, 1999.

- Saraiva PP et.al. Manual de biossegurança das clínicas de odontologia. Disponível: http://www.usc.br/pos_graduacao/Manual%20de%20Biosseguranca%20USC%202013.pdf.

- ASSOCIAÇÃO PAULISTA DE ESTUDOS E CONTROLE DE INFECÇÃO HOSPITALAR. Esterilização de artigos em unidades de saúde. 2ª ed. revisada e ampliada. São Paulo: Associação Paulista de Estudos e Controle de Infecção

Hospitalar, 2003.

- BARROS, Olavo Bergamaschi. Ergonomia 3: auxiliares em odontologia : ACD - THD - TPD - APD. Sao Paulo: Pancast, 1995. 226 p.

- BRASIL. MINISTÉRIO DA SAÚDE. Guia curricular para formação do atendente de consultório dentário para atuar na rede básica do SUS. Volume 1e 2, Brasília: Ministério da Saúde, 1998.

Atenção para matéria específica para todos os profissionais da saúde.

Outras questões versando sobre as atividades e atribuições específicas do cargo/função.

Dentista II (ESF)

Dentística operatória e restauradora; Anatomia e histologia bucal; Fisiologia e patologia bucal; Microbiologia e bioquímica bucal; Farmacologia; Periodontia; Odontopediatria; Ortodontia; Endodontia; Próteses; Cirurgia oral; Técnicas anestésicas em odontologia; Urgências em odontologia; Oclusão; Radiologia; Biossegurança; Educação em saúde bucal; Ética profissional.

Atenção para matéria específica para todos os profissionais da saúde

Outras questões versando sobre as atividades e atribuições específicas do cargo/função.

Lavador de Veículos

Noções básicas de higiene: higiene pessoal e no trabalho; Manuseio e utilização de ferramentas, produtos e materiais de trabalho; Equipamentos de proteção individual; Noções de primeiros socorros; Qualidade no atendimento ao público; Relações humanas no trabalho; Noções básicas de segurança no trabalho. Da descrição das atribuições da função – Anexo I deste edital.

Outras questões versando sobre as atividades e atribuições específicas do cargo/função.

Professor de Educação Física

Psicologia da Aprendizagem e do Desenvolvimento; Didática Geral; Metodologia de Ensino; Psicologia da Educação; Tendências Pedagógicas da Educação Física na Educação; Relação ensino/escola/legislação; A teoria versus prática em Educação Física na escola; Metodologias e concepções do ensino de Educação Física; Educação Física aliada à BNCC; Materiais de Educação Física; Educação Física e Educação Inclusiva; Educação Física frente à LDB 9.394/96: Lei 10.793/03; Educação Física e os Parâmetros Curriculares Nacionais da Educação Básica; Educação Física na Área de Linguagens, Códigos e suas Tecnologias; Educação Física como componente curricular na Educação Básica; Função social; Objetivos; Características; Conteúdos; Educação Física e suas Abordagens: intenção, fundamentos, objetos de estudo e função na educação física escolar; Planejamento e Avaliação em Educação Física Escolar; Esporte Escolar: O processo de Ensino-Aprendizagem-Treinamento Esportivo no contexto escolar; Históricos Conceitos e generalidades; Conhecimento teórico prático das modalidades esportivas; Concepções psicomotoras na educação física escolar; Educação Física e o desenvolvimento humano; Metodologia para o ensino da Educação Física; As teorias da Educação Física e do Esporte; As qualidades físicas na Educação Física e desportos; Biologia do esporte; Fisiologia do exercício; Anatomia Humana; Dimensões filosóficas, antropológicas e sociais aplicadas à Educação e ao Esporte:

Lazer e as interfaces com a Educação Física, esporte, mídia e os desdobramentos na Educação Física; Dimensões biológicas aplicadas à Educação Física e ao Esporte: as mudanças fisiológicas resultantes da atividade física; Educação física escolar e cidadania; os objetivos, conteúdos, metodologia e avaliação na Educação Física Escolar; Esporte e Jogos na Escola: competição, cooperação e transformação didático-pedagógica; Crescimento e desenvolvimento motor; Efeitos da atividade física e do exercício físico na prevenção das doenças e promoção da saúde; A história da educação física. Metodologia para o ensino da educação física; Atividade motora adaptada; Aprendizagem motora; Crescimento, desenvolvimento e maturação, processo avaliativo na educação física escolar; Noções sobre as diferentes manifestações da cultura corporal: esportes, jogos, lutas, ginástica e dança; Parâmetros Curriculares Nacionais: Educação Física. Anatomia: osteologia, artrologia, miologia, sistema cardiocirculatório e respiratório; Biomecânica do movimento humano; Fisiologia do exercício; Treinamento desportivo: princípios e métodos. Atenção para o conteúdo específico para todos os profissionais da Educação. Outras questões versando sobre as atividades e atribuições específicas do cargo/função.

SUGESTÃO BIBLIOGRÁFICA:

ADORNO, Camile. Arte da capoeira. AHLERT, Alвори. Educação física escolar e cidadania. Revista Vidya, v. 24, nº 42, p. 47-60, jul./dez., 2004 - Santa Maria, 2007. ANDRADE, Márcia Siqueira de; BARTHOLOMEU, Daniel; MONTIEL, Maria. Perspectivas em aprendizagem humana. – 1ª ed. – São Paulo: Memmon Edições Científicas, 2014. BRASIL. Base Nacional Comum Curricular - BNCC. Capítulos: 1 e 2 (páginas 7 a 32); Capítulo 4 (página 211 a 238). BRASIL. Ministério da Educação. Secretaria de Educação Física e Desportos. Valores humanos, corpo e prevenção: a procura de novos paradigmas para a educação física. - Brasília: A Secretaria, 1989. BRASIL. Secretaria de Educação Fundamental. Parâmetros curriculares nacionais: terceiro e quarto ciclos: apresentação dos temas transversais. – Brasília: MEC/SEF, 1998. BRASIL. Secretaria de Educação Fundamental. Parâmetros Curriculares Nacionais: terceiro e quarto ciclos do ensino fundamental: Ed. Física. Brasília: MEC/SEF, 1998. BRASIL. Secretaria de Educação Fundamental. Parâmetros curriculares nacionais: terceiro e quarto ciclos do ensino fundamental: Introdução aos parâmetros curriculares nacionais. – Brasília : MEC/SEF, 1998. CASTELLANI FILHO, Lino. Educação física no Brasil: A história que não se conta. -Campinas, SP: Papyrus, 1988. - (Coleção Corpo & Motricidade) CEREGATTO, Luciana. Os saberes da experiência discente na Educação Física. São Paulo: Cultura Acadêmica, 2012. CRUZ, Ana Cristina Juvenal da (Org); REIS, Monique Priscila de Abreu; SOUZA, Edlaine Fernanda Aragon de. Metodologias de trabalho em educação das relações étnico-raciais. - Assis: Triunfal Gráfica e Editora, 2016. DAOLIO, Jocimar. Da cultura do corpo. – Campinas, SP: Papyrus, 1995. – (Coleção Corpo e Motricidade) DARIDO, Suraya Cristina. Educação Física na escola: questões e reflexões. – 1ª ed. - Editora Guanabara Koogan, 2003. FERREIRA NETO. Raul Recreação na escola. - Rio de Janeiro: 2a edição: Sprint. 2002. FILHO, Lino Castellani. Política educacional e educação física: polêmicas do nosso tempo. – Campinas/SP: Editora Autores Associados, 1998. FREIRE, João Batista. Educação de corpo inteiro: teoria e prática da educação física. — 1. ed. — São Paulo: Scipione, 2011. (Coleção Pensamento e ação na sala de aula) GEOFFROY, Christophe. Alongamento para todos. Quando? Como? Por quê?. – Editora Manole. GONZÁLEZ, Fernando Jaime; DARIDO, Suraya Cristina;

OLIVEIRA, Amauri Aparecido Bássoli de. (org.). Ginástica, dança e atividades circenses. – Maringá: Eduem, 2014. v. 3. (Práticas corporais e a organização do conhecimento).HAETINGER, Daniela. Jogos, recreação e lazer. - 1. ed., rev. - Curitiba, PR: IESDE Brasil, 2012.HUIZINGA, Johan. Homo Ludens. – Editora Perspectiva.JERÔNIMO, Denise Dantas. Trilhando os solos : atividades lúdicas e jogos no ensino de solos. – São Paulo: Cultura Acadêmica: Universidade Estadual Paulista, Pró-Reitoria de Graduação, 2012.JUNIOR, José Airton de Freitas Pontes (Organizador). Conhecimentos do professor de educação física escolar. – Fortaleza, CE: EdUECE, 2017.KISHIMOTO, Tizuko Morchida (org.). Jogo, brinquedo e brincadeira na educação. – 14 ed. – São Paulo: Cortez, 2011.KISHIMOTO, Tizuko Morchida. Jogos infantis: o jogo, a criança e a educação. Vozes.LE BOULCH, Jean. Educação psicomotora: psicocinética na idade escolar. – Porto Alegre: Artmed, 1987.MARCELINO, Nelson Carvalho. Lazer e educação. – Campinas, SP: Papirus, 1987. (Coleção Fazer/Lazer)MARCO, Ademir de (Org.). Educação física: Cultura e sociedade. – Campinas, SP: Papirus, 2006.MATTHIESEN, Sara Quenzer. Jogos de mesa adaptados ao ensino do atletismo na escola: passo a passo. – São Paulo: Cultura Acadêmica: Universidade Estadual Paulista, Pró-Reitoria de Graduação, 2013.OLIVEIRA, Vitor Marinho de. O que é educação física. – São Paulo: Brasiliense, 2004. (Coleção primeiros passos)PANZIERA, Cristina [et al]. Educação Física inclusiva: diferentes olhares sobre a inclusão social através da educação física e do esporte – Volume III. – Porto Alegre: Editora Universitária Metodista IPA, 2016.RENGEL, Lenira Peral; SCHAFFNER, Carmen Paternostro; OLIVEIRA, Eduardo. Dança, Corpo e Contemporaneidade. Salvador: UFBA, Escola de Dança, 2016.SADI, Renato Sampaio [et al.]. Pedagogia do esporte. – Brasília: Universidade de Brasília, Centro de Educação a Distância, 2004.SANTIN, Silvino. Educação física: uma abordagem filosófica da corporeidade. – 2ª ed. rev. - Ijuí: Ed. Unijuí, 2003. - (Coleção educação física).SANTOS, Edson Cordeiro dos; SOUZA, Andréa de Oliveira Salustriano de; SILVA, Flavio Médiçi da. Revivendo as brincadeiras de criança. - Rio de Janeiro: Solidariedade França-Brasil, 2015.SANTOS, Rosirene Campêlo dos [et al]. Dança e inclusão no contexto escolar, um diálogo possível. Pensar a Prática 6: 107-116, Jul./Jun. 2002-2003.SILVA, Cláudio Silvério da. A educação Física adaptada: implicações curriculares e formação profissional; - São Paulo: Cultura Acadêmica, 2012.SILVA, Débora Alice Machado da [et al.]. Importância da recreação e do lazer. – Brasília: Gráfica e Editora Ideal, 2011. – (Cadernos interativos – elementos para o desenvolvimento de políticas, programas e projetos intersetoriais, enfatizando a relação lazer, escola e processo educativo; 4)SILVEIRA, Sérgio Roberto; ZACARIAS, Maria Elisa Kobs (Org.). Oficinas curriculares de atividades esportivas e motoras: esporte | ginástica | jogo - Ciclos I e II. Secretaria da Educação do Estado de São Paulo. Coordenadoria de Estudos e Normas Pedagógicas. Escola de Tempo Integral. – São Paulo, 2007.SOARES, Carmen Lucia et al. Metodologia do Ensino de Educação Física. – 1ª ed. - Cortez Editora. (Coleção Magistério 2º grau. Série formação do professor).SOUZA, Esther Vieira Brum de. O currículo, a pedagogia da alternância e os saberes docentes na educação física: os desafios do processo de formação. – 1ª ed. – São Paulo: Cultura Acadêmica, 2013.TAVARES, Carlos Eduardo Moura. Didática aplicada à educação física. Governo do Estado do Ceará e Universidade de Brasília, 2010. TORTORA, Gerard J. Corpo Humano: Fundamentos de Anatomia e Fisiologia. – 4ª ed. – Artmed Editora.GONZÁLEZ, Fernando Jaime; DARIDO, Suraya Cristina; OLIVEIRA, Amauri Aparecido Bássoli de. (org.). Ginástica, dança e atividades circenses. – Maringá:

Eduem, 2014. v. 3. (Práticas corporais e a organização do conhecimento). RENGEL, Lenira Peral; SCHAFFNER, Carmen Paternostro; OLIVEIRA, Eduardo. Dança, Corpo e Contemporaneidade. Salvador: UFBA, Escola de Dança, 2016. VILLARDI, Marina Lemos. A problematização em educação em Saúde: percepções dos professores tutores e alunos. – 1ª ed. – São Paulo: Cultura Acadêmica, 2015. Atenção para o conteúdo específico para todos os profissionais da Educação. Outras questões versando sobre as atividades e atribuições específicas do cargo/função.

Supervisor Pedagógico II

Educação no mundo atual; Relacionamento Professor x Aluno; Função e papel da escola; Problemas de aprendizagem; Alfabetização; Fatores físicos, psíquicos e sociais; Recreação: Atividades recreativas; Aprendizagem: Leitura/Escreva; Didática: métodos, técnicas, recursos/material didático; Processo Ensino-aprendizagem: avaliação; Planejamento de aula: habilidade objetivos à avaliação; Desenvolvimento da linguagem oral, escrita, audição e leitura; Métodos, técnicas e habilidades; Instrumentos/Atividades Pedagógicas; Métodos de Alfabetização; Tendências Pedagógicas; Papel do Professor; Principais educadores como: Decroly, Maria Montessori, Freinet, Rosseau, Vygotsky, Piaget, Paulo Freire, etc.; Psicologia da Educação; Psicologia da Aprendizagem e do Desenvolvimento; Didática Geral; Diretrizes e Referenciais para Educação Infantil; Educação infantil e inclusão; Educação infantil aliada à BNCC.

SUGESTÃO BIBLIOGRÁFICA:

ANDRADE, Lucimary Bernabé Pedrosa de. Educação infantil: discurso, legislação e práticas institucionais. – São Paulo: Cultura Acadêmica, 2010.

ABREU, Ana Rosa. Alfabetização: livro do professor. Brasília: FUNDESCOLA/SEF-MEC, 2000.

BARANITA, Isabel Maria da Costa. A importância do Jogo no desenvolvimento da Criança. Escola Superior de Educação Almeida Garrett. Lisboa, 2012.

BATISTA, Antônio Augusto Gomes [et al]. Avaliação diagnóstica da alfabetização. - Belo Horizonte: Ceale/FaE/UFMG, 2005. - (Coleção Instrumentos da Alfabetização; 3)

BATISTA, Antônio Augusto Gomes [et al]. Capacidades da alfabetização. - Belo Horizonte: Ceale/FaE/UFMG, 2005. - (Coleção Instrumentos da Alfabetização; 2)

BATISTA, Antônio Augusto Gomes [et al]. Monitoramento e avaliação da alfabetização. - Belo Horizonte: Ceale/FaE/UFMG, 2005. - (Coleção Instrumentos da Alfabetização; 5)

BATISTA, Antônio Augusto Gomes [et al]. Organização da alfabetização no ensino fundamental de 9 anos. - Belo Horizonte: Ceale/FaE/UFMG, 2005. - (Coleção Instrumentos da Alfabetização; 1)

BATISTA, Antônio Augusto Gomes [et al]. Planejamento da alfabetização: capacidades e atividades. - Belo Horizonte: Ceale, 2006. - (Coleção Instrumentos da Alfabetização; 6)

BATISTA, Antônio Augusto Gomes [et al]. Práticas escolares de alfabetização e letramento. - Belo Horizonte: Ceale, 2006. - (Coleção Instrumentos da Alfabetização; 7)

BENTO, Maria Aparecida Silva (org.). Educação infantil, igualdade racial e diversidade: aspectos políticos, jurídicos, conceituais. - São Paulo: Centro de Estudos das Relações de Trabalho e Desigualdades - CEERT, 2012.

BEE, Helen; BOYD, Denise. A criança em desenvolvimento. Tradução: Cristina Monteiro. – 12. ed. – Dados Eletrônicos. – Porto Alegre: Artmed, 2011.

BRASIL. Base Nacional Comum Curricular - BNCC (da página 7 até 32 e 51 até 133). _____ . Ministério da Educação. Secretaria de Educação Básica. Diretrizes Curriculares Nacionais para Educação Infantil. Brasília: MEC/SEB, 2010.

_____. Ministério da Educação. Referencial Curricular Nacional para a Educação Infantil – Volumes 1, 2 e 3. Ministério da Educação e do Desporto, Secretaria da Educação Fundamental – Brasília, MEC/SEF 1998.

_____. Ministério da Educação. Conselho Nacional de Educação. Câmara de Educação Básica. Resolução CNE/CEB n.º 5 de 17 de dezembro de 2009 – Fixa as Diretrizes Curriculares Nacionais para a Educação Infantil.

_____. Ministério da Educação. Secretaria de Alfabetização. PNA Política Nacional de Alfabetização/Secretaria de Alfabetização. – Brasília: MEC, SEALF, 2019.

_____. Ministério da Educação. Secretaria de Educação Básica. Coordenação Geral de Educação Infantil. Contribuições para a Política Nacional: a avaliação em educação infantil a partir da avaliação de contexto. - Curitiba: Imprensa/UFPR, Brasília: - MEC/SEB/COEDI, 2015.

_____. Ministério da Educação. Secretaria de Educação Básica. Indicadores da Qualidade na Educação Infantil. – Brasília: MEC/SEB, 2009.

_____. Ministério da Educação. Secretaria de Educação Básica. Parâmetros Nacionais de qualidade para a educação infantil – Volume 1 e 2. MEC/SEB, 2006.

_____. Ministério da Educação. Secretaria de Educação Básica. Práticas cotidianas na educação infantil: bases para a reflexão sobre as orientações curriculares. – Brasília, 2009.

CADEMARTORI, Ligia. O que é literatura infantil. – Editora brasiliense, 2010. (Coleção primeiros passos)

CAFIERO, Delaine. Leitura como processo: caderno do professor. - Belo Horizonte: Ceale/FaE/UFMG, 2005. - (Coleção Alfabetização e Letramento)

CARVALHO, Rodrigo Saballa; FOCHI, Paulo Sergio (org.). Pedagogia do cotidiano na (e da) educação infantil. República Federativa do Brasil. Ministério da Educação (MEC). Instituto Nacional de Estudos e Pesquisas Educacionais Anísio Teixeira (INEP). Em Aberto, Brasília, v. 30, n. 100, p. 1-192, set./dez. 2017.

CAPOVILLA, Fernando C. (org.). Os novos caminhos da alfabetização infantil. – 2ª ed. – São Paulo: Memnon, 2005.

CAZORLA, Irene [et al.]. Estatística para os anos iniciais do ensino fundamental. - 1. ed. - Brasília: Sociedade Brasileira de Educação Matemática - SBEM, 2017. - (Biblioteca do Educador - Coleção SBEM ; 9)

FIAD, Raquel Salek. Escrever é reescrever: caderno do professor. - Belo Horizonte: Ceale/FaE/UFMG, 2006. - (Coleção Alfabetização e Letramento)

FRADE, Isabel Cristina Alves da Silva. A organização do trabalho de alfabetização na escola e na sala de aula: caderno do professor. - Belo Horizonte: Ceale/FaE/UFMG, 2005. - (Coleção Alfabetização e Letramento)

FRADE, Isabel Cristina Alves da Silva. Métodos e didáticas de alfabetização: história, características e modos de fazer de professores: caderno do professor. - Belo Horizonte: Ceale/FaE/UFMG, 2005. - (Coleção Alfabetização e Letramento)

- FRADE, Isabel Cristina Alves da Silva. Orientações para o educador: caderno do formador. - Belo Horizonte: Ceale/FaE/UFMG, 2006. - (Coleção Alfabetização e Letramento)
- GALVÃO, Izabel. Henri Wallon: uma concepção dialética do desenvolvimento infantil. - Petrópolis, RJ; Vozes, 1995.
- GOMES, Maria de Fátima Cardoso. A aprendizagem e o ensino da linguagem escrita: caderno do professor. - Belo Horizonte: Ceale/FaE/UFMG, 2005. - (Coleção Alfabetização e Letramento)
- HAETINGER, Daniela. Jogos, recreação e lazer. - 1. ed., rev. - Curitiba, PR: IESDE Brasil, 2012.
- KLEIMAN, Angela B. Preciso “ensinar” o letramento? Não basta ensinar a ler e a escrever?. Linguagem e letramento em foco – Linguagem nas séries iniciais. Ministério da Educação, 2005.
- KRAMER, S. As crianças de 0 a 6 anos nas políticas educacionais no Brasil: educação infantil e/ou fundamental. Educação & Sociedade, Campinas, v.27, n.96, 2006.
- LAJOLO, Marisa. Literatura infantil brasileira e estudos literários. Estudos de Literatura Brasileira Contemporânea, Brasília, n. 36, p. 97-110, julho-dez. 2010.
- MANTOAN, Maria Teresa Eglér. Inclusão escolar: o que é? por quê? como fazer?. — São Paulo: Moderna, 2003.
- Ministério da Educação, Secretaria de Educação Básica. Ser docente na educação infantil: entre o ensinar e o aprender. - 1.ed. - Brasília: MEC /SEB, 2016.- (Coleção Leitura e escrita na educação infantil; v.2).
- OLIVEIRA, Lindamir C. V.; SARAT, Magda (orgs.). Educação infantil: história e gestão educacional. – Dourados, MS: Editora da UFGD, 2009.
- PAIVA, Aparecida. Literatura e leitura literária na formação escolar: caderno do professor. - Belo Horizonte: Ceale, 2006. - (Coleção Alfabetização e Letramento)
- PAIVA, Aparecida et al. Literatura na infância: imagens e palavras. Acervos do PNBE 2008 para a Educação Infantil. Brasília: MEC, 2008.
- PEREIRA, Arlete de Costa. O educador no cotidiano das crianças: organizador e problematizador. – Brasília: Gerdau, Fundação Maurício Sirotsky Sobrinho, 2011. (Série mesa educadora para a primeira infância; 3).
- PIAGET. A formação do símbolo na criança: imitação, jogos, sonho e representação. (1975).
- PRIORE, Mary Del (org.). História das crianças no Brasil. – 7ª ed. – São Paulo: Contexto, 2010.
- Pró-Letramento: Programa de Formação Continuada de Professores dos Anos/Séries Iniciais do Ensino Fundamental: alfabetização e linguagem. – ed. rev. e ampl. incluindo SAEB/Prova Brasil matriz de referência/ Secretaria de Educação Básica – Brasília: Ministério da Educação, Secretaria de Educação Básica, 2008.
- Pró-Letramento: Programa de Formação Continuada de Professores dos Anos/Séries Iniciais do Ensino Fundamental: matemática. – ed. rev. e ampl. incluindo SAEB/Prova Brasil matriz de referência/ Secretaria de Educação Básica – Brasília: Ministério da Educação, Secretaria de Educação Básica, 2008.
- ROJO, Roxane. As relações entre fala e escrita: mitos e perspectivas - caderno do professor. - Belo Horizonte: Ceale, 2006. - (Coleção Alfabetização e Letramento)
- ROJO, Roxane. Desenvolvimento e apropriação da linguagem pela criança: caderno do professor. - Belo Horizonte: Ceale, 2006. - (Coleção Alfabetização e Letramento)

SANTOS, Edson Cordeiro dos; SOUZA, Andréa de Oliveira Salustriano de; SILVA, Flavio Médi da. Revivendo as brincadeiras de criança. - Rio de Janeiro: Solidariedade França-Brasil, 2015.

SILVA JR, Hédio et al (orgs.). Educação infantil e práticas promotoras de igualdade racial. - São Paulo: Centro de Estudos das Relações de Trabalho e Desigualdades - CEERT: Instituto Avisa lá - Formação Continuada de Educadores, 2012.

SOARES, Magda. Alfabetização e letramento: caderno do professor. - Belo Horizonte: Ceale/FaE/UFMG, 2005. - (Coleção Alfabetização e Letramento)

SOARES, Magda. Alfabetização e letramento. – 6ª ed. – São Paulo: Contexto, 2010.

VAL, Maria da Graça Costa. Língua, texto e interação: caderno do professor. - Belo Horizonte: Ceale/FaE/UFMG, 2005. - (Coleção Alfabetização e Letramento)

VAL, Maria da Graça Costa. Produção escrita: trabalhando com gêneros textuais: caderno do professor. – Belo Horizonte: Ceale/FaE/UFMG, 2007. – (Coleção Alfabetização e Letramento)

VIEIRA, Martha Lourenço. Produção de textos escritos: caderno do professor. - Belo Horizonte: Ceale/FaE/UFMG, 2005. - (Coleção Alfabetização e Letramento)

VYGOTSKY, Lev Semenovitch. Pensamento e Linguagem. – 4ª ed. – São Paulo: Martins Fontes, 2008.

Atenção para o conteúdo específico para todos os profissionais da Educação.

Outras questões versando sobre as atividades e atribuições específicas do cargo/função.

Vigia Noturno

Noções básicas de higiene: higiene pessoal e no trabalho; Manuseio e utilização de ferramentas, produtos e materiais de trabalho; Equipamentos de proteção individual; Noções de primeiros socorros; Qualidade no atendimento ao público; Relações humanas no trabalho; Noções básicas de segurança no trabalho. Da descrição das atribuições da função – Anexo I deste edital.

Outras questões versando sobre as atividades e atribuições específicas do cargo/função.

**ANEXO III
FORMULÁRIO PARA ENTREGA DOS TÍTULOS
Prefeitura Municipal de Marmelópolis – Concurso Público nº 01/2022**

NOME DO CANDIDATO: _____

Nº DE INSCRIÇÃO: _____ RG: _____

FUNÇÃO PRETENDIDA: _____

Título	Comprovante	Marque com X
STRICTU SENSU – Título de Doutor na Área em que concorre ou em área relacionada, concluído até a data da apresentação dos títulos.	- Diploma devidamente registrado ou Ata da apresentação da defesa de tese, ou declaração/certificado de conclusão de curso expedido por instituição oficial, em papel timbrado da instituição, contendo data, assinatura e nome do responsável pelo documento e reconhecido pelo MEC.	
STRICTU SENSU – Título de Mestre na área em que concorre ou em área relacionada, concluído até a data da apresentação dos títulos.	- Diploma devidamente registrado ou Ata da apresentação da dissertação de mestrado, ou declaração/certificado de conclusão de curso expedido por instituição oficial, em papel timbrado da instituição, contendo data, assinatura e nome do responsável pelo documento e reconhecido pelo MEC.	
LATO SENSU – Título de Pós – Graduação – duração mínima de 432 horas/aula (que equivale a 360 horas cheias), na área em que concorre ou em área relacionada, concluído até a data da apresentação dos títulos.	- Diploma ou Certificado de Pós Graduação, MBA, Especialização devidamente registrado pelo órgão expedidor, impresso em papel timbrado da instituição, contendo data, assinatura e nome do responsável pelo documento, local/livro de registro e reconhecido pelo MEC.	

Nº de folhas anexas: _____

Assinatura do candidato: _____

Data: ____/____/____

Obs.: Não será permitido o preenchimento deste documento na fila de protocolo.

Não colocar este documento dentro de envelope.

ANEXO IV
DESCRIÇÃO DAS MICROÁREAS PARA ATUAÇÃO DOS ACS E MAPAS

Microárea	Cargo	Descrição da Microárea
MA1 (Cubatão)	ACS MA1	Inicia no entroncamento da estrada do bairro Cubatão com a Rodovia MG-350 (residência do Sr. José Expedito Ribeiro – inclusive) e segue até à divisa com Delfim Moreira, abrangendo as residências das duas margens da rodovia. Abrange os bairros Quatis, Cubatão de Cima, Cubatão do Meio, Cubatão de Baixo, Silvérios, Paiolzinho, Cachoeira, Mingu, Veremos, Corrêas e Baixo, Corrêas de Cima e Retiro do Cubatão e segue por uma linha imaginária até o ponto inicial.
MA2 (Centro – Sapé)	ACS MA2	Inicia no entroncamento da estrada do bairro Cubatão com a Rodovia MG-350 e segue em direção ao centro da cidade, abrangendo as residências das duas margens da rodovia. Abrange os bairros Sapé, João Batista Ribeiro e Olaria. Passa pelo centro da cidade, conforme mapa anexo e segue em direção à saída para o bairro Corrêas, de onde segue por uma linha imaginária englobando os bairros Encosto e Porteira da Vargem e retornando ao ponto inicial.
MA3 (Centro – Ponte Alta)	ACS MA3	Inicia no centro da cidade, nas instalações da ESF e segue em direção ao bairro Ponte Alta (Rua José Pinto dos Santos – inclusive). Abrange os bairros Santana, Santa Rita Ponte Alta e parte do centro da cidade, conforme mapa anexo, terminado no ponto inicial.
MA4 (Cata dos Marins)	ACS MA4	Inicia no bairro Ponte Alta (após entroncamento da Rua Joaquim Ribeiro de Carvalho com a Rua José Pinto dos Santos), abrangendo as residências dos dois lados da estrada. Abrange os bairros Porto, Barra dos Marins, Três Pontes, Padres, Itaguaré, Capelinha dos Marins, Serra dos Ramos, Ronda, Saiqui, Serra dos Alves, Cata dos Marins, Bengalau e segue margeando o perímetro urbano da cidade até o ponto inicial.
MA5		Abrange os bairros Sertão de Cima, Sertão de Baixo, São José, incluindo as residências da

(Centro – Sertão)	ACS MA5	Rua Dalmo Wilson Ribeiro e ruas adjacentes e parte do centro da cidade, conforme mapa anexo.
-------------------	---------	--

**MAPA DAS MICROÁREAS
IMAGEM DE SATÉLITE
(Fonte: Google Earth)**

MICROÁREA1 – CUBATÃO

MICROÁREA 2 – CENTRO-SAPÉ

MICROÁREA 3 – CENTRO PONTE ALTA

MICROÁREA 4 – CATA DOS MARINS

MICROÁREA 5 – CENTRO - SERTÃO

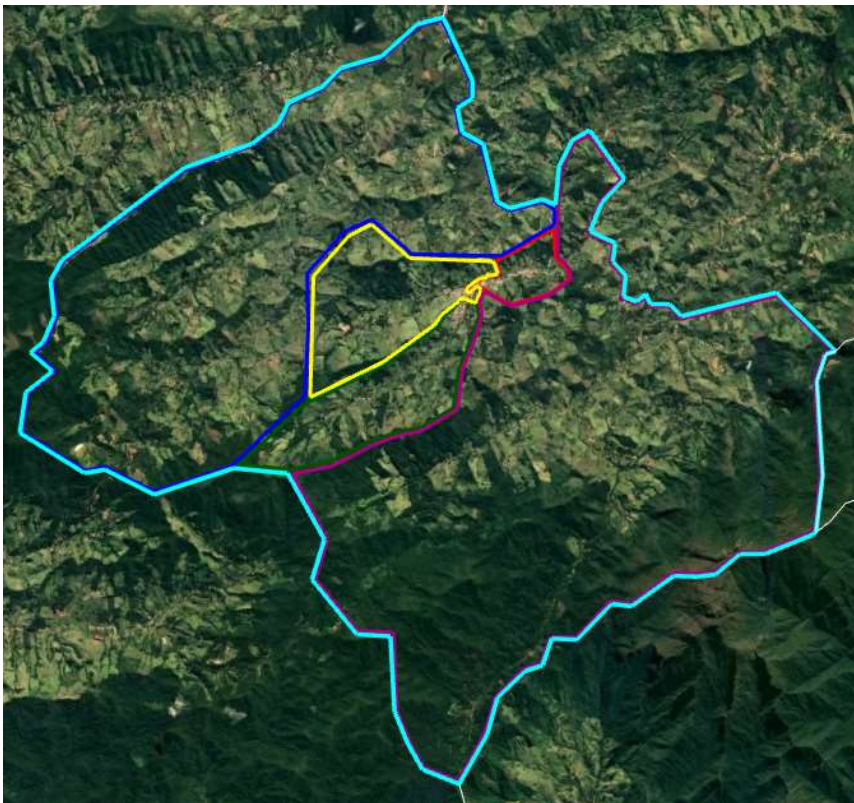

**MAPA DAS MICROÁREAS
DIVISÃO POR BAIRROS**

MICROÁREA 1 – CUBATÃO

MICROÁREA 2 – CENTRO-SAPÉ

MICROÁREA 3 – CENTRO PONTE ALTA

MICROÁREA 4 – CATA DOS MARINS

MICROÁREA 5 – CENTRO - SERTÃO

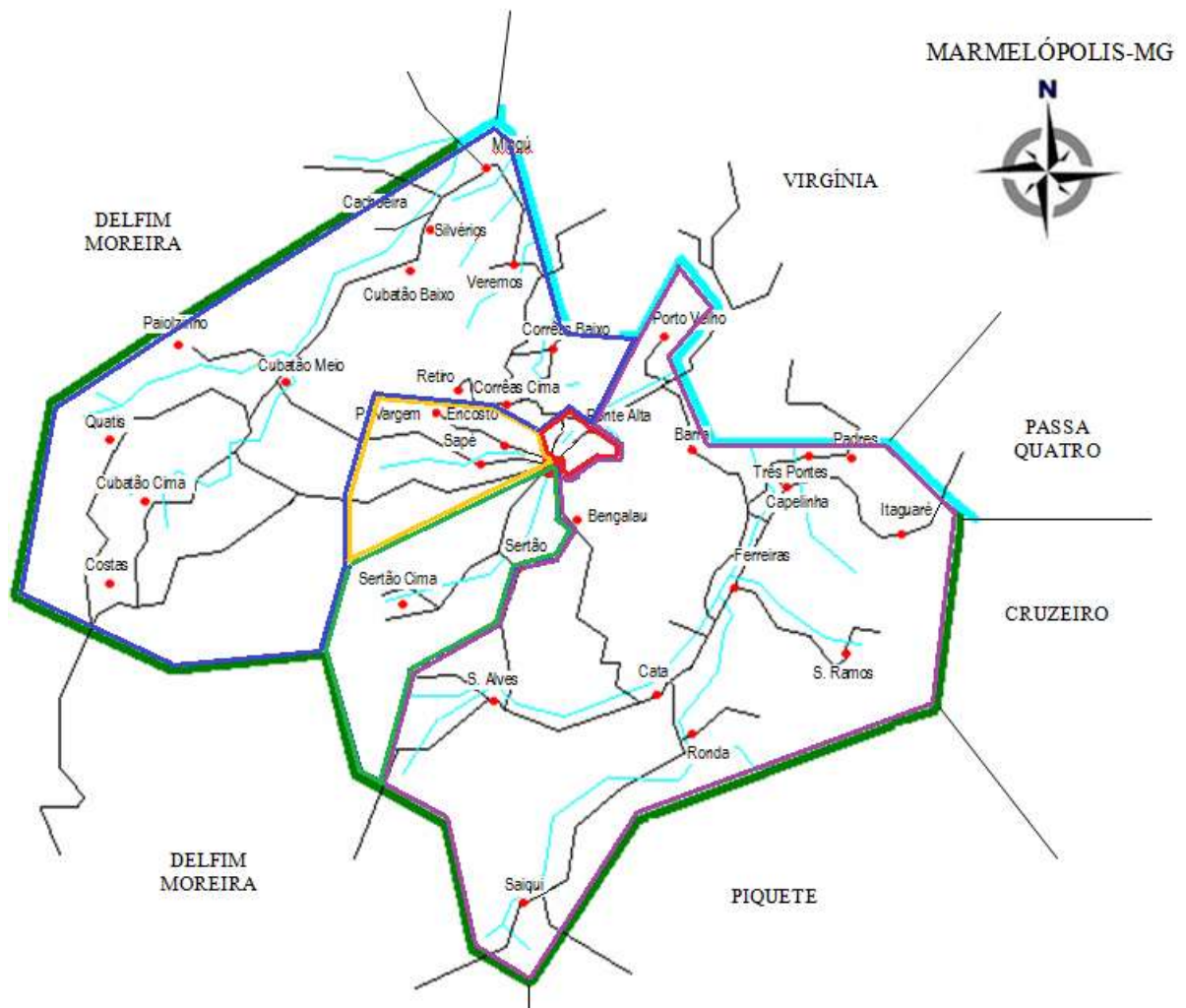

MAPA DAS MICROÁREAS DIVISÃO NO PERÍMETRO URBANO

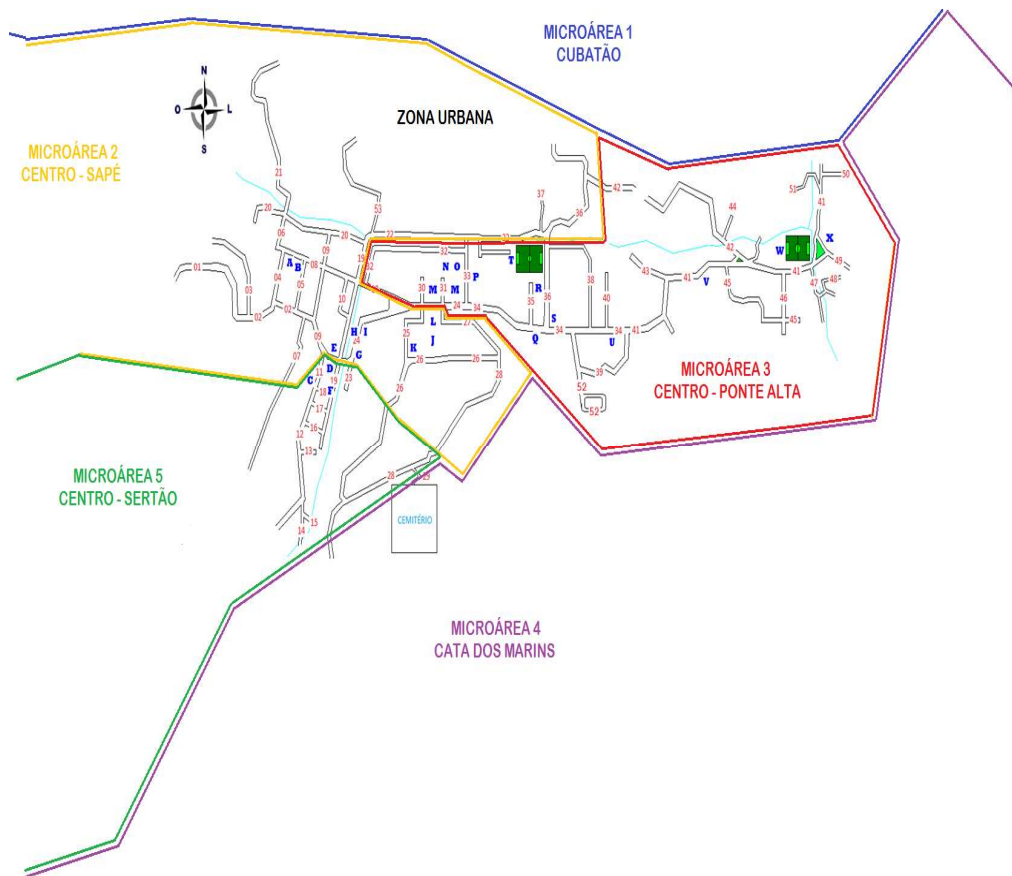

NOMES DAS VIAS PÚBLICAS E PONTOS DE REFERÊNCIAS

01 - Rodovia Capitão Neco - MG 350	27 - R. Francisco Bruno Ribeiro	A - Congregação Cistã no Brasil
02 - R. Genaro Gonçalves Machado	28 - R. Padre Arlindo Giacomelli	B - UBS 'Genaro Gonçalves Machado'
03 - Rua Luiz de Assis Ribeiro	29 - Acesso para o Cemitério	C - E.M. 'Prof. Francisco Bruno Ribeiro'
04 - R. Antonio Ribeiro Coura	30 - Viela I - Anexo à Praça	D - Centro Administrativo Municipal
05 - R. Manoel ribeiro da Cunha	31 - Viela II - Anexo à Praça	E - Antiga Cooperativa / Quadra
06 - R. Jorge Ribeiro da Fonseca	32 - R. Jovelino Bezerra de Almeida	F - Câmara Municipal
07 - R. Izabel Ferreira da Silva	33 - R. Francisco Bruno de Faria	G - Biblioteca Municipal
08 - R. Manoel Frederico Ribeiro	34 - Rua Deputado Manoel Costa	H - Posto de Gasolina
09 - R. José Acelino da Silva	35 - R. Francisco Melquiades dos Santos	I - Polícia Militar e Civil / CEJUS
10 - R. Silvestre Ribeiro da Mota	36 - R. Joaquim Ribeiro da Mota	J - Igreja Matriz N. Srª Aparecida
11 - R. Dalmo Wilson Ribeiro	37 - Viela José Afonso da Silva	K - Marmelus Clube
12 - R. Benedito Geraldo Ferreira	38 - R. José Cardoso Ferrão	L - Praça Primeiro de Março
13 - R. Luiz Ribeiro de Sene	39 - R. Capitão Neco	M - Praça CICA
14 - R. Mario Bruno Ribeiro	40 - R. Pastor Ângelo Moreira Chagas	N - Rede Farmácia de Minas
15 - R. Maria José Ribeiro	41 - R. Joaquim Ribeiro de Carvalho	O - ESF
16 - R. Francisco Ribeiro da Mota	42 - R. José Leite Sobrinho	P - Laticínio Sibéria
17 - R. Benedito Bebiano Ribeiro	43 - R. Dona maria brito	Q - Velório Municipal
18 - R. Roberto Musa Costa	44 - Viela Maria Theodora de Jesus	R - Quadra Poliesportiva
19 - R. Clemente Faria	45 - R. Prefeito Daniel Romulão Ribeiro	S - E.E. Albano de Oliveira
20 - R. Manoel ribeiro da Fonseca	46 - R. João Romualdo Ribeiro	T - Campo de Futebol - Centro
21 - R. Angelina Maria Ribeiro	47 - R. Pedro Luiz	U - Igreja Evangélica Assembleia de Deus
22 - R. José Santana Ribeiro	48 - R. José lucas da Conceição	V - Fábrica de Doces Marmelópolis
23 - R. Edwírges Maria da Conceição	49 - R. Ana do Carmo Pinto	W - Campo de Futebol - Ponte Alta
24 - R. Rua Ministro Tancredo Neves	50 - R. José Pinto dos Santos	X - Igreja N. Srª. Sant'Ana - Ponte Alta
25 - R. Francisco Augusto da Mota	51 - R. José Antonio de Marins	
26 - R. Francisco Rodrigues Coura	52 - R. Rosa Maria Ribeiro Fortes	
	53 - R. Nilza Bezerra	

**ANEXO V
CRONOGRAMA**

PROCEDIMENTO	DATAS
Publicação do edital	19/05/2022
Período de inscrições e disponibilização do boleto bancário, inclusive 2ª via	Das 10h00min do dia 19/07/2022 as 16h00min do dia 18/08/2022
Prazo de solicitação de pedido de isenção	Das 10h00min do dia 19/07/2022 as 16h00min do dia 22/07/2022
Divulgação dos pedidos de isenção deferidos e indeferidos	27/07/2022
Prazo de recurso dos pedidos de isenção	28, 29/07 e 01/08/2022
Homologação dos deferimentos e indeferimentos dos pedidos de isenção	06/07/2022
Data limite para pagamento do boleto da taxa de inscrição	19/08/2022
Divulgação da relação de candidatos inscritos	24/08/2022
Prazo de recursos com relação aos candidatos Inscritos	25, 26 e 29/08/2022
Divulgação da retificação da relação dos candidatos inscritos (se houver) e convocação com dia, local e horário da realização da prova objetiva	05/09/2022
Realização das provas objetivas	11/09/2022
Divulgação de gabarito das provas	12/09/2022
Prazo de recursos em relação ao gabarito das provas objetivas	13, 14 e 15/09/2022
Divulgação do julgamento dos recursos	22/09/2022
Divulgação da retificação e homologação do gabarito (se houver) e divulgação da classificação e nota da prova objetiva	28/09/2022
Prazo de recursos em relação à classificação e nota da prova objetiva	29, 30/09 e 03/10/2022
Divulgação da homologação da classificação e nota da prova objetiva e convocação para entrega dos títulos	05/10/2022
Entrega dos títulos	09/10/2022
Divulgação da classificação com a nota da prova de títulos	14/10/2022
Prazo de recurso da classificação com a nota da prova de títulos	17, 18 e 19/10/2022
Publicação da retificação e/ou homologação da classificação final e HOMOLOGAÇÃO do Concurso Público	26/10/2022

* As datas acima poderão sofrer alterações com prévia divulgação.

** Todas as divulgações referentes ao Concurso Público serão realizadas no Mural do Município de Marmelópolis - MG e nos sites www.conscamweb.com.br e



www.marmelopolis.mg.gov.br. As publicações também serão realizadas no jornal O Destaque, Diário Oficial do Estado e Diário Oficial do Município.